



# Camino a las elecciones para Diputados Nacionales

## Contrabando de armas con 30 años de carcel a Macri



## Asumió Tadeo Berenguer en la UNSJ



## El cobre: una oportunidad unica para San Juan y la Argentina

### Suplemento especial de Minería



# Avanzan con proyectos de ley que fortalecen la producción

Las diputadas y diputados representantes de las comisiones de Legislación y Asuntos Constitucionales (LAC), Hacienda y Presupuesto y Economía y Defensa del Consumidor analizaron, en el marco de una reunión ampliada, los detalles inherentes a dos proyectos de ley, uno de ellos el Programa de Apoyo a la Inversión Privada y el otro, el Programa de Crédito para la Reactivación de la Producción, iniciativas que apuntan a reforzar el esquema productivo de la provincia.

El encuentro fue llevado a cabo en el recinto y, en la ocasión, estuvieron presentes los titulares de cada una de las comisiones, por LAC, la diputada, Marcela Monti; por Hacienda y Presupuesto, el parlamentario Rodolfo Jalife y por Economía y Defensa del Consumidor, el representante Rubén Carrión y los siguientes legisladoras y legisladores: Fernanda Paredes, Graciela Seva; José Luis Esteve, Leonardo Gioja, Juan Carlos Gioja; Marcelo Mallea, Andrés Champa, Edgardo Sancassani, Carlos Jaime y Enrique Montaña.

## PROGRAMA DE APOYO A LA INVERSIÓN PRIVADA

En primer término, los representantes analizaron en forma exhaustiva el Mensaje N° 066 y proyecto de Ley remitido por el Poder Ejecutivo, que promueve la creación del programa de apoyo a la inversión privada en San Juan, que hace foco en el apoyo a la inversión sustentable, en la creación de empleo de calidad e inclusivo y el desarrollo productivo y sostenible de San Juan, con el objetivo de mitigar el impacto de la pandemia en los sectores productivos de bienes y servicios de la provincia.

En tal sentido, el presupuesto inicial del Programa de Apoyo a la Inversión Privada en San Juan es de 2 millones de pesos. El monto inicial del beneficio podrá ser ampliado e imputar uno



nuevo, con la finalidad de prorrogar la vigencia del Programa.

Por otra parte, el Programa de Apoyo a la Inversión Privada en San Juan otorga como beneficio, los Certificados de Crédito Fiscal aplicables para el pago de obligaciones fiscales provinciales, con una vigencia de cinco años computados desde la fecha de emisión y sus beneficiarios son los inversores que

presenten proyectos de inversión sustentable a realizarse en la provincia.

Además, los Certificados de Crédito Fiscal pueden ser de hasta un 80% del valor total del proyecto de inversión sustentable aprobado y son entregados a los inversores bajo la forma de subsidio o crédito reintegrable, a una tasa que debe ser establecida por la autoridad de Aplicación. El valor nominativo

de los Certificados de Crédito Fiscal es un porcentaje de la inversión total del Proyecto de Inversión Sustentable aprobado, neta de impuestos Provinciales y Nacionales.

## PROGRAMA DE CRÉDITO PARA LA REACTIVACIÓN DE LA PRODUCCIÓN

Por otra parte, luego abordaron el tratamiento y consideración de los distintos artículos del Mensaje N° 0051 y proyecto de Ley por el que autoriza al Poder Ejecutivo a contraer un empréstito con el Banco Interamericano de Desarrollo (BID), destinado a financiar el Programa de Crédito para la Reactivación de la Producción de San Juan.

Al respecto, el citado programa está orientado a contribuir a la reactivación de la producción de San Juan y apoyar la sostenibilidad de las MiPyMES como sostén de empleo; es decir, es un PROGRAMA global de apoyo financiero a las MiPyMES locales para promover su recuperación económica.

Asimismo, como objetivo específico aparece la búsqueda de la recuperación económica de las MiPyMES que operan en San Juan a través de la provisión de financiamiento productivo. Sobre el particular, los presidentes de las comisiones luego de estudiar junto al resto de los diputados cada uno de los proyectos de ley, consideraron que sólo resta emitir los correspondientes despachos de comisión que podrían ser dados a conocer este miércoles.



**POR TU SEGURIDAD**  
y la de tu familia

COMPARÁ, COMPROBÁ Y  
AFILIATE AL MEJOR

**COSEGURO  
UPCN**

**UPCN**  
Seccional San Juan

www.**diariolasnoticias**.com

DIARIO  
**Las Noticias**  
36 años con San Juan

Av. Ignacio de la Roza 1946 (o)  
Alto del Bono Shopping. Local 59  
Capital. San Juan. Argentina  
**+54 9 264 4267299 / 51**  
**+54 9 264 4609393**  
www.diariolasnoticias.com  
prensa@diariolasnoticias.com  
diariolasnoticias@argentina.com

Registro de la Propiedad Intelectual N° 216080

Impreso y Editado por Mauricio Luis Azócar.  
Editor

Editor Responsable: **Mauricio Luis Azócar**  
Director Periodístico: **Ricardo Azócar**

# La política sanjuanina camina firme hacia las PASO que definirán las Elecciones Legislativas 2021

En todo el país se renovarán 127 de los 257 escaños de la Cámara de Diputados, cámara baja del Congreso de la Nación Argentina. San Juan renueva 3 diputados.

El miércoles 21 de julio se presentaron el Frente Todos y Juntos por el Cambio en San Juan de cara a las Elecciones Legislativas Nacionales 2021. Las elecciones primarias (PASO) que definirán los candidatos de cada espacio político, se realizarán el próximo 12 de septiembre. En todo el país se renovarán 127 de los 257 escaños de la Cámara de Diputados, cámara baja del Congreso de la Nación Argentina donde San Juan renueva tres diputados.

Así y como siempre, las fuerzas que representan la famosa grieta argentina presentaron sus partidos, 13 del lado de Todos y 15 del lado de Juntos por el Cambio. El oficialismo sanjuanino, con el gobernador de la provincia y presidente del PJ local, Sergio Uñac a la cabeza, hablarán de como se movió la gestión en la difícil situación de pandemia que atraviesa el país del mundo: "Vemos como los sanjuaninos, fruto del diálogo, pudimos superar situaciones delicadas en lo sanitario y lo económico", destacó Uñac en la presentación de los partidos que tuvo lugar en un conocido hotel de Santa Lucía.

Del otro lado, en una sede del partido, el presidente de Producción y Trabajo junto a los aliados de Juntos por el Cambio, consideró que "este Gobierno popular no tiene en agenda las necesidades de la gente. Tiene la mirada puesta en la reforma judicial, en la reforma del Ministerio Público y con la clara intención de llevar al país fuera del mundo, como actualmente está Venezuela o Nicaragua".

A nivel nacional, el Frente de Todos buscará ampliar su representación en Diputados y mantener su mayoría en el Senado, con elecciones complejas en varios distritos. Juntos por el Cambio pondrá en juego los 60 escaños de la Cámara baja que consiguió en su mejor elección, la de 2017.

## ASÍ QUEDÓ INTEGRADO JUNTOS POR EL CAMBIO:

- Partido Producción y Trabajo – Presidente Dr. Marcelo Orrego.
- Partido Unión Cívica Radical – presidente Dr. Antonio Falcón.
- Partido PRO Propuesta Republicana – Presidente Dip. Enzo Cornejo.
- Partido Dignidad Ciudadana – Vice presidenta Sra. Ana María Lucero.
- Partido ACTUAR - Presidente, Dip. Gustavo W. Usín.
- Partido político MODAD, Sr. Dante Mauro Figueroa.
- Bloquismo disidente Ing. César E. Aguilar.
- Bloquismo auténtico Sr. Juan Domingo Bravo.
- Unidos Somos Fuertes, Sr. Mario Alejandro Torrejón.
- Agrupación Ciudadanos de Chimbas Dr. Martín Alberto Zuleta.
- Agrupación Libertario Republicano, Sr. Carlos David Montiveros Orduña.
- Republicanos Unidos, Sr. Carlos Alberto Acosta.
- Demócrata por San Juan, Sra. Victoria Eugenia García.



- Movimiento por la Defensa Vecinal (9 de Julio), Sr. Héctor Tello.
- Agrupación por la Vida y la Familia, Sr. Javier Alfredo Pantano.
- Kinesiólogos Unidos de San Juan, Lic. Luis Martínez.

## EL FRENTE TODOS QUEDÓ ARMADO CON LAS SIGUIENTES FUERZAS:

- Partido Justicialista, presidente Dr. Sergio M. Uñac .
- Partido Bloquista, presidente, Luis Hernán Rueda.

- Partido Conservador Popular, vicepresidente Dra. María Beatriz Ferreira Tolomeo.
- Partido Unidad y Progreso, presidente Ing. José Amadeo Soria.
- Partido Frente Grande, Presidente, Horacio Juan Quiroga.
- Partido del Trabajo y del Pueblo, Presidente, Alberto Ignacio Agüero.
- Partido Convicción Federal, Presidente, Dr. Carlos Ariel Munisaga Almenzar.
- Partido Movimiento Vida y Compromiso (MOVICOM), Presidente, Antonio José Camacho López.

- Partido Movimiento de Integración y Desarrollo (MID), Presidente, Andrés Eleuterio Mercado.
- Partido Igualar, Presidente, Pablo Armando Cantos.
- Partido Movimiento Libres del Sur, Secretario General, Sr. Juan Horacio Guardia
- Partido del Trabajo y de la Equidad, Presidente, Sr. Martín Sebastián Azcona Rimondini
- Partido Nueva Dirigencia, su mandatario, Lisandro Echeagaray Ruiz

**Siempre en la defensa de los intereses comunes de los trabajadores, para conservar y/o mejorar sus salarios y condiciones generales de trabajo, promoviendo el progreso y mejorando su calidad de vida, en lo laboral y en lo personal.**

**ASOCIACIÓN OBRERA MINERA ARGENTINA**  
**AOMA**  
SECCIONAL SAN JUAN



# Con más partidos y agrupaciones, se presentó el Frente Todos para las elecciones 2021

El presidente del Partido Justicialista San Juan y gobernador de la provincia, Sergio Uñac, presentó la conformación del Frente Todos de cara a las próximas elecciones 2021.

Lo hizo acompañado de los representantes de los 13 partidos que forman el este frente; más las autoridades del PJ San Juan, intendentes, presidentes de las Juntas Departamentales y representantes de las 45 agrupaciones adherentes.

Las elecciones primarias (PASO) que definirán los candidatos de cada espacio político, se realizarán el próximo 12 de septiembre. En todo el país se renovarán 127 de los 257 escaños de la Cámara de Diputados, cámara baja del Congreso de la Nación Argentina donde San Juan renueva tres diputados.

En el jardín de un hotel santaluceño al aire libre en cumplimiento de protocolos, se dio lectura a los 13 partidos que conforman el frente y a las agrupaciones adherentes, acto que la militancia y las agrupaciones pudieron seguir vía streaming.

El presidente del PJ San Juan, Sergio Uñac dijo que "asistimos hoy a la presentación de este Frente con alegría y optimismo y también con una mirada retrospectiva de lo que pasó al mundo, a la Argentina y a la provincia. Y vemos como los sanjuaninos, fruto del diálogo, pudimos superar situaciones delicadas en lo sanitario y lo económico". Luego Uñac recordó que desde marzo de 2020 hasta hoy la pandemia dejó resultados que requieren un análisis exhaustivo. "No había situación individual que no afectara la situación colectiva, los sanjuaninos pudimos superar situaciones difíciles con una profunda vocación de diálogo". Fue entonces cuando desde el Ejecutivo provincial, con el acompañamiento de todos los que forman este frente Todos, se convocó al Acuerdo San Juan.



Luego agradeció al gobierno nacional, en la persona del presidente, "porque nunca a este gobernador se le cerró una puerta cuando en materia de obra pública se trataba de gestionar. Hoy somos la provincia con más obra pública en todo el territorio nacional".

**PARTIDOS INTEGRANTES DEL FRENTE TODOS SAN JUAN 2021**

-PARTIDO JUSTICIALISTA: Presidente Sergio Uñac.  
-PARTIDO BLOQUISTA: Presidente Luis Rueda.

-PARTIDO CONSERVADOR POPULAR: Vicepresidente María Beatriz Ferreira Tolomeo.

-PARTIDO UNIDAD Y PROGRESO: Presidente José Amadeo Soria.

-PARTIDO FRENTE GRANDE: Presidente Horacio Juan Quiroga.

-PARTIDO DEL TRABAJO Y DEL PUEBLO: Presidente Alberto Ignacio Agüero.

-PARTIDO CONVICCIÓN FEDERAL: Presidente Dr. Carlos Ariel Munisaga.

-PARTIDO MOVIMIENTO VIDA Y COMPROMISO (MOVICOM): Presidente Antonio José Camacho López.

-PARTIDO MOVIMIENTO DE INTEGRACIÓN Y DESARROLLO (MID): Presidente Andrés Eleuterio Mercado.

-PARTIDO IGUALAR: Presidente Pablo Armando Cantos.

-PARTIDO MOVIMIENTO LIBRES DEL SUR: Secretario General Juan Horacio Guardia.

-PARTIDO DEL TRABAJO Y DE LA EQUIDAD: Presidente Martín Sebastián Azcona Rimondini.

-PARTIDO NUEVA DIRIGENCIA: Lisandro Echegaray Ruiz.

# Denuncian tráfico de armas entre Argentina y Bolivia durante el gobierno de Macri

El ministro de Gobierno de Bolivia aseguró que el material bélico fue para desestabilizar y derrocar al expresidente boliviano, Evo Morales.

El ministro de Gobierno de Bolivia, Eduardo del Castillo, confirmó en conferencia de prensa que, durante el gobierno de Macri, hubo tráfico de armas por parte de Argentina en el medio del golpe de Estado en Bolivia. Del Castillo dijo que cuando llegó el material bélico a Bolivia, gran parte de este se fue por "canales paralelos" en forma ilegal. En su momento, Patricia Bullrich, actual presidenta del PRO y en aquel momento, ministra de Seguridad de la Nación, dijo que el envío de armas fue para proteger la embajada argentina. Del Castillo desmintió estas declaraciones en la sede de la Academia Nacional de Policía (ANAPOL), en presencia del embajador de Argentina, Ariel Basteiro. Allí, el ministro boliviano realizó una cronología del envío de las armas con el fin de desestabilizar y derrocar al expresidente Evo Morales.

Se denomina tráfico ilícito de armas lo que cometió el general Jury Calderón, Jorge Terceros y el ex embajador argentino en Bolivia Normando Álvarez García.

«Hay dos tipos de materiales que ingresaron a Bolivia el 11 de noviembre: uno legal y otro con armamento antidisturbios no autorizado. No ha seguido los procedimientos de la ley boliviana y no estaba autorizado», lanzó y detalló que «ese 11 de noviembre el general Jorge Terceros envió una nota de agradecimiento al ex embajador Normando Álvarez García».

**TRÁFICO ILÍCITO DE ARMAS: PENAS EN BOLIVIA**

En este marco, Del Castillo remarcó que «el general Terceros, de la fuerza aérea, el general Calderón y el embajador de Argentina han vulnerado leyes de Bolivia» y violaron tratados internacionales durante los hechos de noviembre de 2019 en Bolivia. "Básicamente la convención de Palermo y tratados internacionales no se han cumplido. Ha sido una represión contra el pueblo boliviano", puntualizó.

"Se denomina tráfico ilícito de armas lo que cometió el general Jury Calderón, Jorge Terceros y el ex embajador argentino en Bolivia Normando Álvarez García. Esto está penado en nuestro país con 30 años de prisión sin derecho a indulto", confirmó para luego citar un fragmento de la legislación penal: "El que ilícitamente importe o adquiera, traslade, transporte, comercie, armas de fuego, municiones, será penado con una pena privativa de 10 años, situación agravada por la condición que tenían Calderón y Terceros".

**MASACRES EN PEDREGAL, SACABA Y SENKATA**

Durante la conferencia de prensa, De Castillo mostró las armas encontradas en los edificios de la Policía boliviana, que corresponderían al envío realizado por el Gobierno de Macri y detectaron faltantes en relación a lo que detallan los documentos. En este marco, el funcionario adelantó que están investigando si ese faltante fue utilizado en las



masacres producidas en Pedregal (La Paz), Sacaba (Cochabamba) y Senkata (El Alto) que dejó como saldo 37 bolivianos asesinados, más de cien heridos y casi dos centenares de detenidos.

«Del cargamento ilegal, una parte habría sido destinado a la fuerza aérea, a

la policía, y podría haber sido enviado a las masacres de Sencate y Sacaba. Continuaremos con las investigaciones para

saber qué sucedió con el faltante del material que ingresó a nuestro país», detalló Del Castillo.

**C.D.O.**  
Centro de Diagnóstico Dr. Orellano

Ecografías Generales y Ecodoppler Color  
Mamografías Digitales  
Punciones, Marcaciones  
y Densitometría Osea

Av. Córdoba 262 (E) - CP 5400 - San Juan  
Tel. 0264 - 4224939 / 4278250

**Nuevo Barrio Luz y Fuerza V**

Se realizó la entrega las 126 viviendas del quinto barrio de nuestro querido sindicato. Una antorcha y un rayo simbolizan el poder que tenemos en la unión. Felicitades a los nuevos vecinos de Rawson.

**Sindicato de Luz y Fuerza**  
Juan José Chica - Secretario General

**La Platense s.a.**  
Convence!!

Nuestro Centro de Servicios lo atiende en el instante que usted lo necesita. En el 0800-222-6944 podrá resolver cotizaciones, pedidos, consultas técnicas, información comercial y mucho más.

Teléfonos: 4214393 - 4225077 - 4224730.  
Los horarios de atención para pedidos 08 a 12 y de 16 a 20.  
Urgencias: 24 hs los 365 días del año en Planta Av Benavidez 2372 (Esté) - Chimbas.

**CAJA DE ACCIÓN SOCIAL**

**AUMENTAMOS LOS MONTOS DE NUESTRAS LÍNEAS DE PRÉSTAMOS**

La Caja de Acción Social aumentó los montos de sus líneas de préstamos para Agentes del Estado Provincial, Municipal y Personal de Entes con Convenio.

<b>PRÉSTAMOS PERSONALES</b> HASTA \$110.000	<b>PRÉSTAMOS REFACCIÓN Y/O REMODELACIÓN</b> HASTA \$250.000	<b>PRÉSTAMOS ASISTENCIALES</b> HASTA \$500.000
--	--	---

TASA DE INTERÉS PLAZO 12 ANOS. BASE ADMINISTRATIVA DE \$ 200.  
TASA DE INTERÉS PLAZO 12 ANOS. BASE ADMINISTRATIVA DE \$ 200.

**SIN COSTO FINANCIERO ADICIONAL**

MÁS INFORMACIÓN  
INGRESA A NUESTRO SITIO: [www.cas.gov.ar](http://www.cas.gov.ar)  
O ACERCA DE NUESTRAS OFICINAS: Gerencia de Préstamos, Montevideo 431 Sur - Tel: 0911-4223284

**Servicio de Radiología**

**cimac**  
Centro Integral de Medicina de Alta Complejidad

**diariolasnoticias.com**



## Destinan más de 13 millones de pesos para potenciar la contención a las primeras infancias

Se trata de un convenio entre Desarrollo Humano y la Secretaría Nacional de la Niñez, Adolescencia y Familia (SENAF) en el que se beneficiarán a ocho CDI.

El Estado avanza en materia de igualdad e inclusión para las primeras infancias de San Juan. La contención a través del desarrollo de políticas públicas de aplicación en el territorio se transforma de esa manera en una acción tendiente a la promoción de derechos.

Un ejemplo de esa intervención estatal se lleva adelante gracias al cuidado que es proporcionado a niños y niñas de hasta 3 años, en los Centros de Desarrollo Infantil y los Jardines de Cosecha, en donde se promueve la contención, estimulación temprana, desarrollo de hábitos, valores de convivencia y solidaridad.

Surgidos desde el Ministerio de Desarrollo Humano y Promoción Social, a través de la Dirección de Niñez, Adolescencia y Familia (DiNAF), los CDI son espacios de atención integral, en donde se realizan acciones que favorecen la promoción y protección de los derechos de niños y niñas (Ley 26.061), mientras sus padres, madres y/o tutores se desempeñan laboralmente.

En ese sentido, y tras una gestión realizada desde la DiNAF, se realizó la firma de un convenio de cooperación la Secretaría Nacional de la Niñez, Adolescencia y Familia (SENAF), en donde



el organismo nacional proporcionará un monto de \$ 13.720.000 destinados a jerarquizar y fortalecer a esta área gubernamental, encargada de diseñar e implementar políticas de primera infancia.

Este monto, en el marco del "Plan Nacional de Primera Infancia", estará destinado a mejoras edilicias y en el equipamiento de un total de ocho CDI.

Además, incorporar recursos orientados a la asistencia nutricional de quienes asisten diariamente, estimulación temprana, acciones de promoción de la salud y capacitación a todo el personal que desarrolla sus actividades en el lugar.

Esta inversión, se suma a la erogación de \$80.000.000 realizada por el Ejecutivo provincial con el fin de poner en funcionamiento los 43 Centros de Desarrollo Infantil dispuestos en los 19 departamentos de San Juan para esta nueva etapa.

En el encuentro virtual de firma de convenio con la Secretaría Nacional de la Niñez, Adolescencia y Familia, participaron en representación del Gobierno de San Juan: el secretario de Promoción Social, Lucio González y el director de Niñez, Adolescencia y Familia, Carlos Olivera.

LOS CENTROS QUE FORMAN PARTE DE ESTE BENEFICIO SON:

- "Planeta Alegría" de Valle Fértil.
- "Solcito de mi Tierra" de Niquivil, San José de Jáchal.
- "Ya Gualta" de Caucete.
- "Pequeños Cariñositos" y "Mil Sonrisas" de Chimbas.
- "Manitos de Colores" de Las Tapias, Angaco.
- "Rinconcito de Amor" de San Ceferino, San Martín.
- "Pasos Gigantes" de Capital.

Horario de atención: 17:30 hs a 19:30 hs

Aberastain 519 Sur

**UDAP**  
¡queremos verte bien!

**EL ISFD ESC MARINA VILTE COMUNICA A LOS DOCENTES QUE REALIZARON EL "CONGRESO INTERNACIONAL DE EDUCACIÓN AMBIENTAL" QUE YA PUEDEN PASAR A BUSCAR LOS CERTIFICADOS CORRESPONDIENTES, DE MARTES A JUEVES LLAMANDO PREVIAMENTE AL 4228544**

www.diariolasnoticias.com

## Se realizó en Ullum un censo deportivo para personas con discapacidad

La Dirección de Políticas Educativas e Inclusivas de la Secretaría de Estado de Deportes, en conjunto con los programas de "Formación Deportiva y Deporte Adaptado" y las Subsecretarías Municipales de Deportes y Acción Social, dieron inicio en esta mañana al censo deportivo para personas con discapacidad.

Este relevamiento tiene como fin crear una base de datos que permita visibilizar la realidad social, económica, educativa, sanitaria y deportiva, entre otras, de las personas con discapacidad, con el propósito de brindar y dar a conocer

los diferentes programas y actividades que ofrece la Secretaría de Estado de Deportes para sumarlos y ser parte del deporte sanjuanino.

El censo estuvo a cargo del Sr. Director de Políticas Educativas e Inclusivas,



Fernando Reus y el Sr. Subsecretario de Deportes Roberto Alfaro junto a Dante Noriega y Martín Noriega del área social y sus equipos de trabajo.

## Remodelan la Plaza Secretario General de la UNASUR Dr. Néstor Carlos Kirchner

La plaza ubicada en el Barrio Ullum II luce mucho más bella y renovada. En un sentido y emotivo acto que contó con la presencia del Ministro de Producción y Desarrollo Económico Andrés Díaz Cano, el Intendente Leopoldo Soler puso en marcha esta nueva obra. Ambos fueron los encargados de encender la nueva iluminación led de este espacio, acompañado con bombas de estruendo y fuegos artificiales.

De igual forma luego se dirigieron a la parte central de la plaza para vivir uno de los momentos más esperados por todos los concurrentes, encendiendo desde el tablero la nueva fuente de agua, la que se iluminó y brindó una imagen única a la fría noche ullunera.

Los trabajos realizados fueron: Construcción cordón cuenta, construcción rampa de acceso, construcción veredas peatonales, construcción bancos antivandálicos, colocación de iluminación LED, colocación juegos infantiles, colocación de aparatos de gimnasia, construcción fuente de agua, refacción Patio de ceremonia, con la colocación de banderas, parqueización, colocación de cartelera.

También quedó colocada, junto a la bandera departamental, la de la Diversidad Cultural, símbolo de todos los territorios de nuestro continente y su gente.

Del acto participaron el Diputado Provincial Alfredo Simón Ortiz, concejales, autoridades municipales y vecinos.



www.diariolasnoticias.com

## PROGRAMA HOGAR

VALORES DE LAS GARRAFAS

CON BENEFICIO MUNICIPAL 10%

10 KG. \$480  
15 KG. \$730

PRESENTARSE CON EL VALOR

\* GARRAFAS YPF DE 10 KG.  
SOLO COLOR BLANCO Y GRIS

MARTES 27 DE JULIO  
SE RETIRAN LAS GARRAFAS

Municipalidad de  
**Ullum**  
Intendencia LEOPOLDO SOLER

INSCRIPCIÓN

HASTA LUNES

26  
JULIO

OFICINA  
ACCIÓN SOCIAL  
8 A 13 HS



# Se viene el 1º encuentro infanto-juvenil “ARTE - NIÑO” en Valle Fértil

La convocatoria está en marcha. Los participantes podrán desplegar su talento en dibujo, pintura, manualidades, artesanía tradicional y productos regionales (cocineros). En la nota, los detalles.

Tiene como objetivo, desarrollar la creatividad, la imaginación, la perseverancia y la capacidad de superación. Para inscribirse, en la Dirección de Cultura del municipio (Salón José S. Núñez) o en la Biblioteca Popular Domingo Faustino Sarmiento (Mitre entre Entre Ríos y Mendoza). Las inscripciones están disponibles hasta el 10 de agosto. El 20 se realizará un encuentro, para que se conozcan y hagan una muestra a la comunidad. Las expectativas fueron colmadas en el primer día de inscripción. Hay chicos confirmados de los distritos, siendo

esto ya un verdadero éxito. La plaza departamental sería el lugar para la exposición. A través de la Oficina de Industria y Comercio se les va controlar y habilitar el stand que se les proveerá para tal fin. Desde el Ministerio de Turismo y Cultura de la provincia están muy complacidos por el evento, ya que sería el primero a nivel provincial, por cuanto brindarán el apoyo necesario al mismo. A los chicos de los distritos se les brindará el traslado gratuito para que puedan participar. Siempre, cumpliendo las medidas sani-



tarias en cuanto a protocolos se refiere, por la pandemia del coronavirus. Ya en el momento de la exposición, cada participante, contará con sus propios elementos, con la distancia correspondiente, y como dato destacable, se les ha pedido a cada uno, que trabaje con una marca que los identifique en el producto. Se está trabajando, en las autorizacio-

nes correspondientes con los papás, en referencia al tema legal, ya que la imagen de los pequeños será parte de producciones audiovisuales. Sin lugar a dudas, será un evento que destacará los talentos de los pequeños y jóvenes vallistas, como así también, un gran acierto del Área de Cultura municipal, quien dirige por estos tiempos los destinos de ésta, la Sra. Verónica Ortiz.



“Un día Triste en nuestro pueblo, como hace muchos años no se vivía, un día lleno de dolor en su gente, que llora la partida de quien fuera un amigo, un compañero, o simplemente un ser excepcional”, expresaron sus compañeros en un medio local. El intendente Omar Ortiz y todo el personal municipal también lamentaron su pérdida y describieron al profesional como “un buen vecino, servicial, atento y dispuesto siempre a darle una mano a quien lo necesitaba”. El Dr. Sepu dejó una huella imborrable en quién tuvo el privilegio de conocerlo, de compartir un momento, que con el simple hecho de entablar un diálogo, ya se anticipaba como resultado una sonrisa, sea en cualquier ámbito donde se desempeñaba, ya sea en la salud o en la política, siempre con la verdad por delante, y la honestidad que lo caracterizaba. Está pérdida provocó un amargo y difi-

cil dolor en toda la comunidad, porque sin dudas fue el doctor del pueblo, al que todos acudían en momentos difíciles de salud, ya sea en el hospital o en su consultorio particular. Como político una persona intachable, honesto, solidario como pocos y por supuesto muy servicial, que conocía a la gente y sus necesidades. Por todo esto el pueblo lo despidió, acompañó y le manifestó su cariño en un acompañamiento como nunca antes visto en nuestro departamento. El personal de salud, del Hospital Dr. Alejandro Albarracín lo recibió en su último paso por sus instalaciones con un aplauso interminable, de agradecimiento y gratitud, sabiendo que deja un ejemplo digno de imitar y seguir, como lo fue dejar todo por el bien del prójimo. VUELA, VUELA BIEN ALTO, fue el mensaje que se duplicaba en cada rincón del nosocomio, y ahora en más su recuerdo ya perdura para siempre.

# El pueblo vallisto con enorme dolor despidió al querido doctor Sepúlveda

El departamento de Valle Fértil sufrió una gran pérdida: el fallecimiento del doctor y exdiputado departamental Miguel Sepúlveda, el “Dr. Sepu”, como le decían sus allegados. Pero el pueblo vallisto no se quedó quieto y le dieron una conmovedora despedida.

## ARTE - NIÑO

Primer Encuentro Infanto-juvenil de Artesanos Vallistos

**DESTINADO A**  
niños y niñas  
artesanos de:  
6 a 15 años.

**OBJETIVO**  
Estos encuentros servirán para desarrollar en los niños la creatividad, la imaginación, la perseverancia y la capacidad de superación.

**CONSULTAS E INSCRIPCIONES**  
Dirección de Cultura Municipal Salón de Cultura José Segundo Nuñez y Biblioteca Domingo Faustino Sarmiento.  
SE INSCRIBE HASTA EL 10 DE AGOSTO

# Zonda: más servicios vitales a vecinos de Villa Doniza

Habiéndose firmado el “Acta Acuerdo” entre Municipalidad de Zonda, representado por el intendente Miguel A. Atampiz y el secretario de gobierno, Javier Monla; Guillermo Sierrol, presidente de OSSE San Juan y Walter Correa, interventor en Unión Vecinal Valle de Zonda para la provisión de agua potable a Vecinos de Villa Doniza, ubicada en Ruta Pcial. N° 12 – Km. 27.

Héctor G. Godoy, secretario de obras y servicios públicos informó que, luego de un largo peregrinar (desde el año 2013), de los habitantes de “Villa Doniza”; personal y maquinarias de Municipalidad de Zonda comenzaron con los trabajos de excavación y zanjeo, establecido en la primera etapa. Hacer saber además que Municipio de Zonda aportará los materiales y cañerías ne-

cesarios para la construcción de la red interna en Villa Doniza, como también el relleno, mano de obra, maquinarias, materiales y áridos. OSSE San Juan realizará el proyecto e inspección de la obra referida y Unión Vecinal Valle de Zonda armará la red interna, conexiones domiciliarias, inspección, aprobación y empalme con la red madre. Agrega, que el “Acta Acuerdo” para la



Municipalidad de Zonda, Secretaría de Obras Públicas 12/07/2021

obra fue aprobada por el H. Concejo Deliberante de Municipalidad de Zonda, en Ordenanza N° 06/2021. La red es de PVC-R-0 075 mm, estará finalizada en el presente mes y beneficiará a casi 200 habitantes.

## VALLECITO s.r.l

Transporte de Pasajeros

Mendoza. La Rioja. Chilecito. Difunta Correa. Valle Fértil. San Expedito. Jáchal. Iglesia. Rodeo

---

ADMINISTRACIÓN, TALLERES Y ENCOMIENDAS

Lateral de Circunvalación Norte y Tucumán - Capital - San Juan - Argentina - C.P. 5400

Teléfono 0264-4225029 / Fax: 0264-4214509

---

Terminal de Omnibus: Local LC1 Tel. 4221181

## EL TRIUNFO

Transporte de pasajeros

www.triunfobus.com.ar

---

San Juan a Calingasta - Tamberias - Barreal

---

Desde Caucete a Mendoza

---

Fines de semana (sabados y domingos) a Mendoza desde Difunta Correa

---

9 de Julio 1024 (oeste) (0264) 422-3192

### Alentá a nuestros deportistas olímpicos

23 de julio al 8 de agosto

#SanJuanOlímpico

deportessanjuan.ar

## ÁREA DE DEPORTES

# VUELVE EL DEPORTE!

---

HOY SUMATE A

# FUNCIONAL

LUNES - MIÉRCOLES - VIERNES

## PLAZA FILOMENO ATAMPIZ

16:30 HS

MUNICIPALIDAD DE ZONDA  
DIRECCIÓN TURISMO, CULTURA Y DEPORTE  
ÁREA DE DEPORTE



# Reunión con el intendente de Sarmiento para dar inicio a Hilar San Juan en el departamento

En el marco del programa "Hilar San Juan", se mantuvo un encuentro con el Intendente Mario Gustavo Martín para dar inicio al Programa en el departamento. Seguidamente el equipo técnico perteneciente a la Dirección de Emprendedores Sociales, en conjunto con la Dirección de Desarrollo Humano y Promoción de Derechos, dio inicio al programa para más de 50 emprendedores del departamento Sarmiento.

La actividad se llevó a cabo con cumplimiento de los protocolos vigentes, por lo cual muchos de los emprendedores participaron del lanzamiento del programa vía Zoom. El objetivo del mismo es el fortalecimiento del sector para trabajar en forma sustentable, poniendo el eje en el desarrollo de capacidades y habilidades para aplicar técnicas y estrategias activas, que mejoren la creatividad e innovación empresarial.

De esta manera, el Estado pretende acompañar y fortalecer el desarrollo profesional de todos los y las emprendedoras, de manera equitativa, mediante el aporte de conocimientos y herramientas para lograr impulsar cada proyecto. Del lanzamiento participaron, la directora de Emprendedores Sociales Verónica Díaz, el director de Desarrollo Humano Daniel Díaz Ibarra, equipos técnicos de ambas direcciones y emprendedores.





**Punto Digital**



**Excel Funciones Avanzadas**

INSCRIPCIONES ABIERTAS

<https://web.facebook.com/pdmediaagua/>



MUNICIPALIDAD DE SARMIENTO  
Intendencia Mario G. Martín  
Con Fuerza!!!

[www.diariolasnoticias.com](http://www.diariolasnoticias.com)

**Taller de Cuadros y Marquetería**  
Daniel Poblete



**COMAR**  
Títulos - Oleos - Bastidores  
Espejos - Trabajos en gral.

Brasil 747 o 749 (oeste) - Capital  
Cel: 264-5454512

**Ingresa a [WWW.diariolasnoticias.com](http://www.diariolasnoticias.com)**

**y disfruta de toda la información local, nacional e internacional a través de todos los dispositivos móviles.**

# Inician los espacios de participación ciudadana sobre el diagnóstico departamental de 9 de Julio

En el marco del Plan Estratégico departamental, la ciudadanía podrá hacer llegar sus aportes sobre oportunidades de desarrollo y necesidades de mejora del departamento 9 de Julio.

Se inicia una nueva etapa de participación ciudadana dentro del Plan Estratégico de 9 de Julio, a partir de la puesta en línea y difusión del documento llamado "Claves de Diagnóstico", con el objetivo de que la comunidad pueda expresarse acerca de las oportunidades de desarrollo y necesidades de mejora que presenta el departamento. Esta instancia de participación se encuentra abierta a toda la ciudadanía, a partir de una modalidad que combinará la presencialidad y la virtualidad.

El documento de claves de diagnóstico ofrece una serie de conclusiones preliminares que surgen del contenido del documento de Avance de Diagnóstico del Departamento, las cuales se encuentran agrupadas por temática y destacan aquellos elementos conceptuales más relevantes que pueden obtenerse a partir del análisis de la situación actual del departamento.

El objetivo de esta etapa es que, a partir de la lectura del documento de claves, la comunidad pueda efectuar aportes orientados a enriquecer el contenido del mismo en términos territoriales, ambientales, sociales y económicos, haciendo énfasis tanto en las oportunidades de desarrollo del departamento como en las necesidades de mejora.

El documento es de libre acceso a través de la pestaña de "Documentos" de la presente página web y en la misma se podrá acceder también al documento de "Avance de Diagnóstico", en caso de desear consultar la información de detalle que da origen al documento de claves.

**ADEMÁS, A PARTIR DE LOS SIGUIENTES ENLACES DE GOOGLE FORMS USTED PODRÁ REALIZAR SUS APORTES SOBRE EL DOCUMENTO:**

-Territorio y Ambiente: <https://forms.gle/RtJFygBN1dHcg2hw8>  
-Sociedad: <https://forms.gle/uyeN-v2s98WoXuGn2A>

-Economía: <https://forms.gle/iuScHQtyMfQuyc5VFA>

Adicionalmente a los canales virtuales de participación ciudadana, en las próximas semanas se llevarán a cabo una serie de reuniones por temática de forma presencial, bajo cumplimiento de estrictos protocolos sanitarios. Estas reuniones serán de participación abierta para lo cual el calendario con días y horarios será informado a través de las redes sociales del municipio y se dispondrá de formularios de preacreditación para quienes deseen participar.

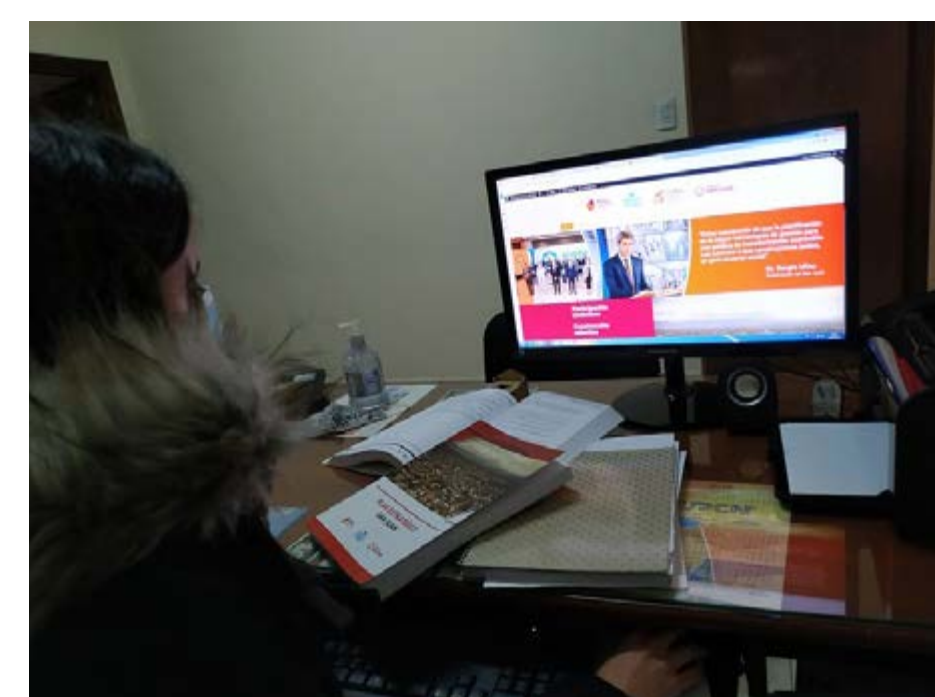

EN CASO DE DUDAS, CONSULTAS O SUGERENCIAS PUEDEN CONTACTARSE A:

-WhatsApp: <https://wa.link/dpq6pe>  
-Correo Electrónico: [pestrategicadepartamental@gmail.com](mailto:pestrategicadepartamental@gmail.com)

**¡Tenemos un nuevo servicio para vos!**

Ahora podés tramitar actas de nacimientos y defunciones de manera GRATUITA y a través de cualquier dispositivo conectado a internet.

**Ingresa a:** [www.solicitudpartidas.sanjuan.gob.ar](http://www.solicitudpartidas.sanjuan.gob.ar) **y accedé a los trámites**

Recibirás la copia certificada en tu correo electrónico

Con la partida en mano, la institución que reciba tu acta podrá corroborar su validez también de manera digital, ingresando en [www.validacion.sanjuan.gob.ar](http://www.validacion.sanjuan.gob.ar)

Evitá turnos presenciales, cuidá tu tiempo y tu salud.

GOBIERNO DE SAN JUAN | MINISTERIO DE GOBIERNO

**ACÁ NADIE AFLOJA.**

Recomposición salarial **URGENTE**

#SinSalarioNoHaySalud



9 de Julio MUNICIPALIDAD

**NO ATIENDE A NADIE, NO SABE, NO CONTESTA, NO HACE NADA, NO LE INTERESA!!!**

Gustavo Nuñez INTENDENTE | OFICINA DE EMPLEO | [Municipalidad de 9 de Julio - Oficial](https://www.facebook.com/municipalidad9dejulio) | [@municipalidad9dejulio](https://www.instagram.com/municipalidad9dejulio)



# 25 de Mayo: avanza el complejo deportivo y cultural de Las Casuarinas

Ya se hizo el cierre perimetral y pronto comenzarán a trabajar en el césped sintético.

La Municipalidad de 25 de Mayo trabaja en la concreción del primer complejo deportivo y cultural para los vecinos de la localidad de Las Casuarinas. Con el predio ya cerrado, la comuna comenzó por estos días a trabajar en la colocación del césped sintético de la cancha que albergará múltiples disciplinas. Para conocer más detalles de la obra que se ejecuta sobre Calle 10 y Avenida Libertador San Martín dialogó con Gabriel Angulo, secretario de Gobierno de la Municipalidad de 25 de Mayo, quien contó cómo avanzan las labores en el

lugar: "Ya trabajamos en el cierre perimetral y ahora, se va a empezar a trabajar en el césped sintético de la cancha de fútbol 11". Además de este deporte, en el complejo se proyectan más actividades como el atletismo y el handball. Pero la apuesta de la comuna va más allá y también anhela construir un Salón de Usos Múltiples (SUM). "Culminadas las obras en materia deportiva que incluye camarines y sanitarios, se continuará con la parte cultural ya que está prevista la edificación de un



SUM. Este será un espacio destinado a emprendedores y artesanos veinticinqueños", añadió el funcionario. Desde la comuna indicaron que esta obra la ejecuta con presupuesto del Gobierno Provincial pero es la mano de

# Abren las inscripciones para capacitarse en robótica, impresión 3D y drones

La Municipalidad de 25 de Mayo confirmó que se está inscribiendo a los interesados en recibir las capacitaciones incluidas en el programa provincial Conocimiento Inclusivo Social (COI).

**PROGRAMA CONOCIMIENTO INCLUSIVO SOCIAL**

DRON

ROBOTICA

PROGRAMACION WEB

IMPRESION 3D

Podes inscribirte en:  
CIC La Chimbera de 17:00 a 19:00hs

25 de Mayo GESTIÓN

GOBIERNO DE SAN JUAN

MINISTERIO DE DESARROLLO HUMANO Y PROMOCIÓN SOCIAL

SECRETARÍA DE GOBIERNO

Área Juventud

Área TECNOLÓGICA

"La idea del programa que impulsa el Ministerio de Desarrollo Humano busca capacitar a 1000 personas por año en temáticas de maquetación web, impresión 3D, robótica, manejo y programación de drones para fortalecer a las comunidades en habilidades tecnológicas y lograr mayores posibilidades de trabajo", dijeron desde el municipio. Las inscripciones se están recepcionando en el CIC de La Chimbera de 17 a 19 horas. Se prevé que las capacitaciones serán trimestrales. El dictado de cursos se hará de forma presencial a través de talleres teórico-prácticos semanales de 3 horas por

cada una de las temáticas. En el caso del curso de robótica, programación e impresión 3D se implementará mediante 6 grupos. El curso de uso de drones será impartido mediante 2 grupos. En total, por departamentos, son 20 capacitaciones en paralelo, por cada trimestre. Departamentos incluidos en el proyecto COI: Calingasta, Caucete, Sarmiento, 25 de Mayo. El programa está diseñado para que pueda ser aprovechado por personas que no tengan conocimientos técnicos previos (sólo uso básico de herramientas digitales) y puede ser aprovechado tanto por jóvenes y adultos.

SIEMPRE AL LADO DE TODOS LOS TRABAJADORES MINEROS QUE HACEN POSIBLE EL PROGRESO Y EL DESARROLLO ECONÓMICO Y SOCIAL DE LA PROVINCIA. SEGUIMOS APOSTANDO A ESTA INDUSTRIA PUJANTE EN SAN JUAN.

ASIJEMIN

ASIJEMIN

# Más de 200 albardoneros tramitaron su DNI

El Ministerio de Gobierno llevó sus servicios a los vecinos de Albardón.

En un nuevo operativo territorial, el equipo del Ministerio de Gobierno de la provincia días atrás llegó al departamento de Albardón para que los vecinos y vecinas pudieran acceder a trámite gratuito de renovación de DNI, obtención y registración de tarjeta SUBE, asesoramiento previsional, y asesoramiento para escriturar su vivienda. La actividad estuvo encabezada por la ministra Fabiola Aubone, quien firmó importantes convenios y actas con los funcionarios municipales para fortalecer los vínculos institucionales, agilizar los trámites de regularización dominial a través de la Dirección ministerial, y

fortalecer el trabajo de quienes manejan, protegen y administran los archivos municipales a través del Archivo General de la Provincia. Además la Secretaría de Tránsito y Transporte entregó conos y pintura para la seguridad vial, sorteó cascos y chalecos y entregó información sobre la nueva Red Tulum. Por último las instituciones departamentales recibieron certificados de Personería Jurídica; entre ellos: el Club Paso de los Andes; el Centro de Jubilados Unión y Esperanza; la Liga de fútbol Albardón Angaco y el Club Albardón Enduro.



# Acto día de la Independencia en Albardón: así celebraron en el departamento

El intendente Jorge Palmero, el diputado departamental Juan Carlos Abarca, concejales y secretarios municipales, participaron del acto en conmemoración de los 205 aniversario de la Independencia de nuestra Patria realizado en la plaza departamental.

Un 9 de julio, hace 205 años atrás, un grupo de patriotas se reunieron en Tucumán y bajo la Presidencia del representante por San Juan, Francisco Narciso Laprida, el Congreso proclamó la independencia de las provincias unidas de América del Sur

fueron despojados, e independizarse del rey Fernando VII.



elisa resto

Lomos - - Chori  
Pachatas - - Tablas  
Pizzas - - Tostados  
Hamburguesas - - Panches  
Empanadas - - Postres  
Papas fritas - - Bebidas  
Sandwich - - Tragos

Menú Gourmet

Reservas y 264 512 55 32  
consultas: @elisa\_resto19

(Ambiente Climatizado - También comidas para llevar)  
Calle Salta 1306 (N) antes de 25 de Mayo - Chimbab

REAPERTURA DE NUESTRA FERIA PERMANENTE DE ARTESANOS

EN EL PARQUE LATINOAMERICANO DE ALBARDÓN

Sábados desde las 16 hs y hasta las 20 hs

la cultura nos une

MUNICIPALIDAD DE ALBARDÓN

ACTIVIDAD BAJO Estricto PROTOCOLO COVID-19



# Asumieron las nuevas autoridades de la Universidad Nacional de San Juan

En una emocionante jornada, asumieron el rector, vicerrectora y decanos de la Universidad Nacional de San Juan. El histórico acto se realizó en el Rectorado de la Universidad con una gran convocatoria pero con el cumplimiento de protocolos en todo momento. Comenzó con la entonación del Himno Nacional Argentino y luego procedieron a la toma de juramento de asunción a los nuevos rector y vicerrectora, Tadeo Berenguer y Analía Ponce, con una gigantografía de Mónica Coca de fondo en el escenario.



Además del rector y vicerrectora, asumieron los decanos y vicedecanos electos de la Facultad de Ingeniería (Mario Fernández y Andrea Díaz, respectivamente); de la Facultad de Ciencias Sociales (Marcelo Lucero y María del Carmen Zorrilla); de la Facultad de Arquitectura, Urbanismo y Diseño (Guillermo Velasco y Natalia Sevilla); de la Facultad de Filoso-

fa, Humanidades y Artes (Myriam Arrabal y Marcelo Vasquez) y de la Facultad de Ciencias Exactas, Físicas y Naturales (Rodolfo Bloch y Natalia Núñez); además, juraron el director electo de Ciencias de la Salud, Ángel Pinto y su vicedirector, Oscar Quintero. A continuación, habló Tadeo Berenguer destacó el prestigio de la uni-

versidad a nivel nacional. "Nuestro proyecto se enfoca hacia una universidad de excelencia, una invitación al trabajo conjunto de carácter social, científico, tecnológico y cultural conjuntamente con la sociedad", expresó. Además, recordó a la exvicerrectora, Mónica Coca quien también era mentora de Vamos UNSJ, el partido de Berenguer y Ponce. "Hoy

podemos decir que lo imposible se hizo inevitable, el legado de Mónica Coca siempre vigente en nuestra UNSJ para ser llevado adelante con el compromiso y las convicciones que caracterizan a Analía, a mí y al valioso equipo que nos acompaña", dijo emocionado.

El recuerdo de la exvicerrectora que falleció el pasado 7 de diciembre le dio un condimento de emoción al importante acto. Cuando por el altoparlante nombraban uno por uno a los asistentes del acto, hubo una ovación de aplausos de varios minutos cuando mencionaron a familiares de Coca, presentes en el lugar. Esto acompañado de la inmensa fotografía de ella proyectada en la pared. Asimismo, el flamante rector instó a la continuidad de los trabajos mancomunados con el Gobierno provincial, nacional, municipios y la sociedad en general, comprometiéndose

además a defender los principios de la educación pública, gratuita y laica y la generación de espacios de trabajo de diálogo y participación dirigidos a la sociedad.

Berenguer también habló de proyectar "la universidad del futuro, ocupándonos de la formación de líderes para afrontar los retos de un nuevo desafío".

Finalizó diciendo que su gestión se basará "en el pluralismo de ideas, generado a través del diálogo y la participación para encontrar consensos, con respeto hacia el disenso y la diversidad. Hacemos una amplia convocatoria a docentes, investigadores y alumnos para lograr la universidad que merecemos"

El acto contó con la presencia del gobernador de la Provincia, Sergio Uñac, acompañado por el vicegobernador Roberto Gattoni; el mi-

nistro de Educación Felipe De Los Ríos; el titular de la SECITI, Tulio Del Bono; el intendente de la Capital, Emilio Baistrocchi; el rector saliente de la UNSJ, Oscar Nasasi; el rector de la Universidad Católica de Cuyo Claudio Larrea y el exrector de la UNSJ, Benjamín Kuchen, entre otras autoridades.

También participaron de la ceremonia representantes del Banco de la Nación Argentina, gerentes Pablo Álvarez y de la Sucursal San Juan Horacio Medina; Romina Reta Coca, Isabela Reta Coca y Rodrigo Reta Coca; la directora del INTA San Juan, Mónica Ruiz; el coordinador de la Delegación Valles Sanjuaninos, Jorge Catnich; los directores de los institutos preuniversitarios, representantes de ADICUS, UDA, APUNSJ y SIDUN, docentes y familiares.



## DESDE EL JUEVES 22 DE JULIO SI SOS MAYOR DE 50 AÑOS

**PODRÁS IR POR DEMANDA ESPONTÁNEA A COLOCARTE LA SEGUNDA DOSIS DE SINOPHARM Y ARAZENECA**

Intervalos mínimos para la colocación de la segunda dosis:

**Sinopharm 21 a 28 días.**  
**AstraZeneca 8 semanas.**

Acercate a tu centro de vacunación Covid-19 más cercano a partir de las **14:00 hs.**

**REQUISITOS**

- LLEVAR DNI
- ASISTIR SIN NINGÚN SÍNTOMA
- LLEVAR CARNET DE VACUNACIÓN DE COVID-19

Vacunarte es cuidarte, y cuidar a los que más querés

**LA RESPONSABILIDAD ES DE TODOS**

GOBIERNO DE SAN JUAN | MINISTERIO DE SALUD PÚBLICA



## Angaco avanza en conjunto con diversas instituciones intermedias

El Intendente Carlos Maza llevó a cabo la firma de convenio con diversas instituciones intermedias a efectos de colaborar y realizar acciones conjuntas con el objetivo de mejorar los espacios e infraestructura institucional a partir de un contacto directo y fluido con los respectivos representantes.

Entendiendo desde la gestión municipal que los vínculos con la comunidad se renuevan y refuerzan mediante el compromiso y trabajo en conjunto con las instituciones de diferentes sectores del departamento.

Mejoras, asistencia y colaboración son la clave de estos compromisos para

continuar articulando proyectos que garanticen una mejor calidad de vida en nuestra comunidad, el disfrute de espacios y las garantías de derechos.

Entre las instituciones de la primera etapa se encuentran la Unión Vecinal Villa del Salvador, Club Deportivo, Social y Cultural Angaco, Club Atlético



Huracán, Club Sportivo Punta del Monte y Parroquia Nuestra Señora del Carmen, en diferentes aspectos y temáticas abordadas por las presentes y, en conjunto con la Municipalidad de Angaco avanzarán en la concreción de nuevas y mejores infraestructura y servicios.



cos, informó y concientizó sobre niñez y familia, mujer y adicciones; controlaron carnet de vacunación, medicación, se programaron turnos y brindaron toda la información necesaria sobre Acción Social, Área Juventudes, Dirección de Deportes, Dirección de Turismo y Cultura, Oficina de Empleo y Seguridad.

“Con estos operativos buscamos achicar las distancias entre la Municipalidad y el vecino llevando los diferentes servicios a los barrios”, dijo Maza “Los operativos continuarán en diferentes sectores de nuestro departamento”, aseguró.

## Artistas angaqueros participarán de talentos federales en Buenos Aires

El Intendente de Angaco Carlos Maza recibió a Facundo Torres y Santiago Castro para sumarse y acompañar en esta gran oportunidad personal y profesional al talento local.



Facu y Santi participarán en la gala de Talentos Federales en el Teatro Broadway y grabarán material en los estudios de Amaca Producciones. “Apoyando e incentivando a nuestros artistas, seguimos acompañando en

este gran camino de aprendizaje y nuevas experiencias para dos grandes angaqueros”, destacó Maza. “Éxitos Facu y Santi, Angaco estará presente con ustedes”, agregó el Intendente.

## Se firmó un importante convenio entre la Municipalidad de Calingasta y el Instituto Nacional del Agua

El presente objeto tendrá como propósito establecer un marco de actuación para la colaboración entre la MUNICIPALIDAD DE CALINGASTA y el INA para la ejecución conjunta y coordinada de programas y/o proyectos de desarrollo de iniciativas, investigación, capacitación, asistencia técnica y otras formas de extensión en áreas de mutuo interés.



El subgerente del Centro Regional Andino Mg. Lic. José Pozzoli hizo entrega de la copia del convenio firmado por intendente Jorge Castañeda y el presidente del Instituto Nacional del Agua Dr. Juan Carlos Bertoni.

EL INTENDENTE DE CALINGASTA PRESIDIO EL ACTO DEL 9 DE JULIO EN LA PLAZA PATRICIAS SANJUANINAS

Con motivo de celebrarse esta importante fecha Patria, se llevó adelante el Izamiento del Pabellón Nacional en la plaza Patricias Sanjuaninas de Villa de Calingasta, el mismo estuvo presidido por el Sr. Intendente Jorge Castañeda junto con el diputado departamental, concejales, autoridades del Poder Ejecutivo y Legislativo Municipal; acompañados por las Fuerzas de Seguridad del Departamento.



SINDICATO DE EMPLEADOS DE COMERCIO SAN JUAN

**INFORMA**  
**Incremento salarial del 32% sobre los salarios básicos a pagar en cuatro tramos**

Para tener en cuenta con el sueldo correspondiente al mes de mayo:

- a) 8% en mayo (no remunerativo hasta diciembre 2021)
- b) 8% en septiembre (no remunerativo diciembre 2021)
- c) 8% en enero de 2022 (no remunerativo hasta marzo 2022)
- d) 8% en febrero de 2022 (no remunerativo hasta marzo 2022)

Las sumas antedichas se incorporarán a los salarios básicos en los meses de enero (a y b) y abril (c y d) de 2022.

Los pagos no remunerativos no tendrán impacto sobre los adicionales (presentismo, antigüedad, cajero, armado de vidrieras, chofer y ayudante de chofer), no se computarán para el SAC (aguinaldo). Se aplicarán los siguientes aportes y contribuciones (según corresponda): OSECAC, Sindicato y FAECyS y INACAP.

En el mes de enero/22 las partes se volverán a reunir y analizarán si corresponde un ajuste extra o no.

Se establecen los siguientes aportes/contribuciones a favor de OSECAC: \$ 100 a cargo del trabajador \$ 300 a cargo del empleador (por cada trabajador con contrato vigente). Ambas sumas serán mensuales (desde abril 2021 hasta marzo 2022).

Se proroga hasta junio el Convenio de Emergencia por suspensión de actividades (223 bis).

Se deberán adicionar las sumas no remunerativas pactadas en el presente acuerdo (en su correspondiente proporción).



Sentir S.E.C.

MIRNA MORAL  
Secretaria General

FUNDACIÓN SANATORIO ARGENTINO  
HOSPITAL RIZO ESPARZA  
MUNICIPALIDAD DE ANGACO

CAMPAÑA MUNICIPAL DE VACUNACIÓN ANTIGRIPIAL

26 DE JULIO  
8.30 A 12.00HS  
EN CENTRO DE JUBILADOS  
CUPOS LIMITADOS

PARA NIÑOS DE 2 A 6 AÑOS

PREINSCRIPCIÓN

Por oficina de Coordinación de áreas de 9.30 a 12hs.

Del 21 al 23 de julio.

TRAER DNI DE LOS CHICOS.



#NosSigamosCuidando

Disfrutá

Calingasta

Responsablemente



www.calingasta.tur.ar  
turismoyculturacalingasta@gmail.com  
+54 9 264 6 611725  
+54 9 264 6 622513





## Capital estrena un espacio verde seguro, recreativo y accesible: el Paseo Lateral del Barrio del Carmen

La Municipalidad de Capital invirtió más de \$2 millones en este paseo de Desamparados, con objetivo de beneficiar a la comunidad de esa zona.

La renovación de espacios recreativos comunes es una realidad que vecinos de distintos sectores de Capital ya disfrutan. En abril fue el turno de Villa Storni, en junio le tocó al Barrio Dorrego y ahora el Barrio del Carmen es protagonista.

La Municipalidad de Capital se propuso la puesta a punto de estos sitios que representan recreación, esparcimiento y ejercicios para las comunidades. En esta oportunidad, se realizó una intervención integral en el Paseo Lateral ubicado en Circunvalación Norte y Matías Zavalla, Barrio del Carmen.

Con una inversión de \$ 2.032.685 de fondos propios, se ejecutaron tareas de demolición y reconstrucción de veredines, rampas de accesibilidad, cordón.

Se colocaron especies arbóreas y parquización, además de bancos y luminarias LED.

Durante la ejecución de esta obra, el intendente Emilio Baistrocchi visitó el paseo junto a los vecinos y juntos se interiorizaron de los avances en las labores de las cuadrillas municipales.

Oscar Gutiérrez, vecino del lugar, tomó la palabra para agradecer "al intendente por la predisposición, buena voluntad y el esfuerzo que está haciendo por traer a las partes aledañas de la ciudad Capital estas obras que son fundamentales". El hombre comentó que en la pandemia tuvieron varios inconvenientes en la comunidad "pero fundamentalmente cuando comenzamos a tener contacto con sus funcionarios encontramos una



reacción que antes no la habíamos tenido. Acá se ve plasmado lo que el intendente de la ciudad quiere para los vecinos. Esta obra, que no es una remodelación sino es una obra nueva, es una obra que se pidió por mucho tiempo, que era un basural, hay que decirlo con todas las letras y que ahora ha quedado transformado en este paseo. Algún día le vamos a pedir al intendente que se llame "El Paseo de la Esperanza" dijo Gutiérrez.

Baistrocchi agradeció estas palabras y recordó que con motivo de una visita a la plaza en obra recibió los pedidos de los vecinos. "Es bueno que eso pase, para eso estamos: para lo que tiene que

ver con la plaza, acequias, la poda, el ordenamiento del estacionamiento y la congestión cerca del centro Barassi". El jefe comunal respondió al pedido por más iluminación y recordó que resta muy poco para tener Capital 100% luz blanca. "Hemos invertido más de \$170 millones este año para que todos los vecinos de Capital podamos tener la misma iluminación: en microcentro y los distritos".

"Venimos a mejorar y hacer de nuevo este paseo. Seguramente van a surgir necesidades. Pueden plantear las necesidades y las soluciones. Dentro de nuestro presupuesto, vamos a estar presentes", afirmó Baistrocchi.



ciente a la Dirección de Deportes de la Municipalidad de Capital. Pistas de salud es uno de los programas activos más populares y tiene ya varios años de implementación con excelentes resultados en los participantes. Está enfocado en brindar actividad física plani-

ficada a personas adultas que quieran mejorar y estimular su calidad de vida para contribuir a un desarrollo comunitario y social pleno, construyendo hábitos que mejoren su estado de salud integral.



www.diariolasnoticias.com

## Caucete lleva adelante "Tu municipio cerca"

La Municipalidad de Caucete continúa llevando a las zonas alejadas los servicios que brinda. En el marco del programa "Tu Municipio Cerca", el área de Salud Municipal con la vacunación de mascotas, la Oficina de Empleo, el Asesoramiento a Instituciones y ONG's, la Regularización Dominial para escriturar tu casa y el área de Discapacidad estuvieron en la localidad de Los Médanos.

El objetivo del Municipio es estar cerca de quienes no pueden acercarse al edificio comunal. Próximamente se continuará en otras localidades.

LOS MÉDANOS RECIBIERON LA VISITA DEL MUNICIPIO DE CAUCETE

La Municipalidad de Caucete continúa

llevando a las zonas alejadas los servicios que brinda. En el marco del programa "Tu Municipio Cerca", el área de Salud Municipal con la vacunación de mascotas, la Oficina de Empleo, el Asesoramiento a Instituciones y ONG's, la Regularización Dominial para escriturar tu casa y el área de Discapacidad estuvieron en la localidad de Los Médanos.



El objetivo del Municipio es estar cerca de quienes no pueden acercarse al edificio comunal. Próximamente se continuará en otras localidades.

## Remodelaciones en la calle Juan Jufré

La Municipalidad de Caucete continúa con la remodelación de una de las principales arterias del departamento, como es la calle Juan Jufré.

Habiendo concluido con las obras de renovación de la red cloacal en toda la arteria, con las conexiones domiciliarias correspondientes, se está procediendo con el bacheo necesario debido a las roturas de la obra de cloacas.

Además, el Municipio está levantando el boulevard y realizando un bacheo en

donde se encontraba, para luego hacer la repavimentación en la arteria. Luego se hará una división de carriles y posteriormente será puesto en funcionamiento el semáforo en Juan Jufré y Diagonal Sarmiento.



## Capital invita a las pistas de salud virtuales

Con el objetivo de seguir promocionando una vida activa y saludable, llega esta nueva iniciativa, amigable con los protocolos de distanciamiento social.

En la gestión del intendente Emilio Baistrocchi una de las premisas es acercarse a cada distrito de la Capital mejores servicios y obras, estar cerca de todos los capitalinos con nuevas herramientas de comunicación y gestión.

Por eso, para aportar a una mejor ca-

lidad de vida de todos los vecinos por igual llega la iniciativa del Programa Pistas de Salud de modo online.

Todos los jueves a las 18 horas, desde el canal oficial de Youtube de Capital San Juan se brindará la clase planificada por los profesores del programa pertene-

### Curso

## Buenas prácticas en la elaboración de conservas caseras

Dictado por profesionales del área de Control Bromatológico de la Municipalidad de Capital.

### Modalidad virtual

- inscripción:
- <https://municipiosanjuan.gob.ar/aula>
- gratuito y con certificación

Los interesados que ya posean usuario y contraseña en el Aula Virtual de la Municipalidad de la Capital no necesitan matricularse nuevamente.



## Taller de Moda Infantil



CURSADO  
Jueves  
11:00 a 13:00

Espacio de Desarrollo Integral para Mujeres y Diversidades  
Dirección de Mujeres, Derechos Humanos y Diversidades





## Chimbas: Con 4,5 millones iluminan con LED la calle Rodríguez desde Ruta 40 hasta calle Necochea

El intendente de Chimbas, Fabián Gramajo, junto al gobernador de la provincia, Sergio Uñac, dejaron en funcionamiento la primera etapa del proyecto de iluminación LED de calle Rodríguez, desde Ruta 40 hasta calle Necochea.

“En el marco de pandemia estamos haciendo un esfuerzo enorme para que Chimbas siga creciendo y no lo hacemos solos, lo hacemos junto al gobernador y lo seguiremos haciendo”, dijo Gramajo.

Cabe destacar que esta es una obra integral que se realiza con recursos del FODERE, el cual alcanza un total de \$40.000.000 para el departamento chimbero y contempla la iluminación LED de calle Rodríguez, desde Ruta 40 al límite con el departamento de San Martín, la calle Necochea desde Benavidez a Centenario, la calle Centenario de Ruta 40 a Necochea y el Circuito Fernández Barrientos.

“Estamos inaugurando esta obra de calle Rodríguez tramo Ruta 40 y vamos a llegar hasta el puente que nos une con el departamento de San Martín. En calle Necochea haremos un portal de ingreso, desde Benavidez a Centenario, y desde Centenario a Ruta 40 incluyendo el circuito Fernández Barrientos, en el Mogote”, agregó el jefe comunal.

### DETALLES DE LA OBRA

Para dotar de iluminación a todo el sector, se colocaron 48 columnas metálicas de 8 metros por 3 metros de largo, alimentadas con cables pre ensamblados, cada una de ellas con su puesta a tierra correspondiente.

## Chimbas sigue remodelando espacios verdes con mejoras integrales en el departamento

Cumpliendo las medidas y cuidados sanitarios en el marco del protocolo Covid-19, el intendente de la Ciudad de Chimbas, Fabián Gramajo, puso en funcionamiento las mejoras integrales de la plaza del Barrio Chimbas II ubicada en calles Santa Fe y Saavedra.

En dicha espacio, se repararon y reemplazaron veredines perimetrales con hormigón elaborado alisado y peinado con detalles de piedra bola y pórfido patagónico como parte de revestimien-

to también se renovó todo el parqueado de la plaza cubriendo 460 metros cuadrados. Se construyeron rampas de acceso, cordones internos y muro de mampostería de ladrillo en sectores de



También se colocaron 48 equipos de 180 watts y se ocuparon 400 metros de cable tipo taller. Además se realizó la pintura vial, demarcación de cordones y ochavas a cargo de personal de Vialidad Provincial y bloques de colores en uno de los laterales de calle Rodríguez, fueron realizados por personal municipal. Calle Rodríguez es uno de los accesos más utilizados para llegar desde el este del departamento a la zona centro, y la necesidad de ampliar y transformar a LED la luminaria del lugar era un compromiso asumido por el Intendente. “Estas obras se desarrollan gracias a

los fondos del FODERE que son una herramienta que surge de la aprobación de la Ley de Coparticipación. Son fondos que fueron aprobados por ley, provienen del Presupuesto provincial y son los intendentes los que determinan cuál es el orden y la valoración en el desarrollo de los mismos, teniendo en cuenta las necesidades que les plantean los vecinos”, dijo el Gobernador Sergio Uñac. “Esta obra y estos fondos demuestran que esta provincia crece con igualdad de oportunidades entre todos los departamentos”, concluyó. La inversión total de la obra fue de \$4.500.000.



la plaza para la contención del riego. Además se construyeron bancos de hormigón armado y se colocaron cestos de residuos, se instalaron juegos infantiles para la recreación de todos los niños, se realizaron pinturas en revestimientos, mamposterías y se pintaron murales para hermosear todo el sector. Con respecto a la iluminación, se insta-

laron 4 luminarias ornamentales apolo con luz led de 100 watts. Cabe destacar que todos los trabajos de albañilería, pintura, espacios verdes y electricidad fueron realizados por administración, es decir, con mano de obra municipal, siendo una inversión total de \$1.240.000.



## Con la presencia del intendente, presentaron el programa Ella Hace Historia en Iglesia

El intendente Jorge Espejo, junto al diputado Enrique Montaña, la secretaria de Acción Social, Eugenia Rocha y el coordinador de la Oficina de Empleo, Juan Cuevas; participaron de la presentación del programa ELLA HACE HISTORIA, destinado a mujeres emprendedoras.

El programa desarrollará capacitaciones en venta en redes sociales, finanzas y liderazgo, que serán dictadas por profesionales de la ONG Voces Vitales Argentina. En el departamento de Iglesia, el programa es impulsado por la Consultora Efisol, conformada por las

jóvenes profesionales iglesiasianas Mariana Pizarro, Rocío Riveros, María Isabel Ramos y María Olguín.

Las emprendedoras interesadas pueden visitar [www.vocesvitales.org.ar](http://www.vocesvitales.org.ar) para inscripciones y más información.

Voces Vitales promueve el liderazgo de



las mujeres como motor para el progreso económico, político y social de las comunidades. Ofrecen mentoreo, capacitación y conexiones; así como herra-

mientas prácticas para que las mujeres puedan desarrollar planes estratégicos, contar sus historias y acceder a nuevas oportunidades.

## El Centro de Residuos de Iglesia trasladó más de 15 mil kilos de materiales al PTA

La Secretaría de Estado de Ambiente y Desarrollo Sustentable, a través de la Subsecretaría de Residuos Sólidos Urbanos, trasladó hasta el Parque de Tecnologías Ambientales (Región 1, compuesta por los departamentos del Gran San Juan más Pocito, Ullum y Zonda) 15.500 kilos de materiales recuperables que procesó el Centros de Tratamiento de Residuos Sólidos Urbanos Regional de Iglesia (Región 7).

El traslado de los materiales se realizó gracias a la coordinación de tareas entre los responsables del Centro de Residuos del departamento Iglesia y la Unidad de Asistencia Técnica a Centros Tratamiento de Residuos Sólidos Urbanos Regionales de la Secretaría de Ambiente. El total transportado está conformado por Pet Cristal. Estos materiales fueron trasladados hasta el Parque de Tecnologías Ambientales (Región 1, ubicado en el departamento Rivadavia), lu-

gar en el que se realizará el acopio temporario hasta que el material sea vendido.

Estos 15.500, son los primeros de un total de 60.000 kilos entre Pet Cristal y cartón de primera calidad, que serán trasladados en las siguientes semanas.

Estos traslados de materiales recuperados, continuarán desarrollándose desde todos los Centros Regionales de la provincia. Asimismo, se concretarán nuevas ventas de materiales.



## CUBRE BOCAS GRATUITOS para los Chimberos



DOMINGO 25 DE JULIO  
de 10:30hs a 12:30hs

### LUGARES DE ENTREGA

- Club Rivera (Rodríguez pasando Necochea).
- Cuartel de Bomberos Voluntarios (Benavidez y Paula A. de Sarmiento)
- Club Atlético Independiente Villa Obrera

#ChimbasTeQuieroSolidario



## CICLO DE CAPACITACIONES 2021 DEL MERCADO ARTESANAL

### TEXTILERÍA Terminaciones y uniones de piezas en telar

(Cupos limitados)

Sábado 7, 14, 21 y 28 de agosto  
de 9:30 a 13:30 hs | Av. España y Pedro Echagüe  
Capacitadora: Artesana Eugenia Alba

Inscripciones abiertas desde el 15 al 25 de julio en [sisanjuan.gov.ar](http://sisanjuan.gov.ar)



SAN JUAN  
TURISMO Y CULTURA

www.diariolasnoticias.com

## Gran sorteo del DÍA DEL NIÑO

**¡importantes premios!**

Para participar, los padres de los niños deberán acercarse a las delegaciones municipales o a las oficinas de informes turísticos con DNI de los niños.  
**Podrán inscribirse niños y niñas hasta 12 años de edad.**  
**Cierre de inscripciones: 13 de agosto**

Municipalidad de Iglesia | Intendente Dr. Jorge Espejo



# Invertirán más de 28 millones para pavimentar calles de Huaco

El intendente de Jáchal, Miguel Vega, confirmó la noticia: "invertiremos más de 28 millones de pesos para pavimentar 15 mil metros cuadrados de calles huaqueñas", dijo.

"Si todo sale bien y no hay imponderables, la idea es empezar a trabajar a finales de agosto principio de septiembre", dijo Vega.

El pavimento se distribuirá en algunas calles del barrio Olivares, en otras de la zona centro y del alto Huaco.

"Esta obra está contemplada dentro del plan estratégico urbanístico que estamos ejecutando en todo el departamento", contó Vega. "Es decir, un proyecto consensuado con la gente", agregó.

El presupuesto oficial de la obra es de \$28.350.000 (IVA incluido) y los fondos

derivan de las regalías mineras.

Según el proyecto, además de la pavimentación se incluirán 5 kilómetros de iluminación LED. "Vamos a iluminar la Avenida San Martín y la Avenida Vicente Peñaloza", apuntó Vega.

Vale recordar que la avenida San Martín, es la arteria principal de Huaco y une el barrio Olivares con el centro de Huaco, la zona más poblada de la localidad norteña. Mientras que la Vicente Peñaloza, es la que une el centro con el Alto Huaco.

"Con esta obra vamos a dejar iluminado



con LED todo ese corredor como para acompañar las obras ya terminadas en la zona, como por ejemplo la ciclo-vía", concluyó Vega.

### OTRAS OBRAS

Por estas horas, se conoció que Obras Sanitarias Sociedad del Estado publicó el llamado a licitación para extender la

red de agua potable en el departamento norteño y llevar el servicio hasta el terreno donde está ubicada la sede Universitaria.

El presupuesto oficial de la obra, es de 28.272.468, y el plazo de ejecución de 150 días (cinco meses). La apertura de sobres está previsto para el 28 de julio.



metros entre sí. La luminaria es un sistema Led de 150 watts de encendido automático al anochecer. Además, se utilizó cableado reglamentario, aéreo preensamblado con 4 puestos de medición para encendido.

En el marco de la inauguración, el intendente Miguel Vega estuvo presente en el encendido de las luces, que se realizó junto a vecinos de la zona. Ellos manifestaron su emoción al ver cristalizado un sueño de tantos años de quienes llevan una vida al costado de esta ruta, que también es fundamental en el corredor productivo del departamento.

Cabe destacar el incansable trabajo del personal municipal, dependiente de las direcciones de Obras y Servicios, dependientes de la secretaría de Infraestructura de la Municipalidad de Jáchal, quienes con esmero, vocación y celeridad, trabajaron en la concreción del proyecto. Anteriormente fueron muchos los reclamos vecinales a los que se les dio lugar en la decisión política y las gestiones del intendente, además del apoyo incondicional del gobierno de la provincia.

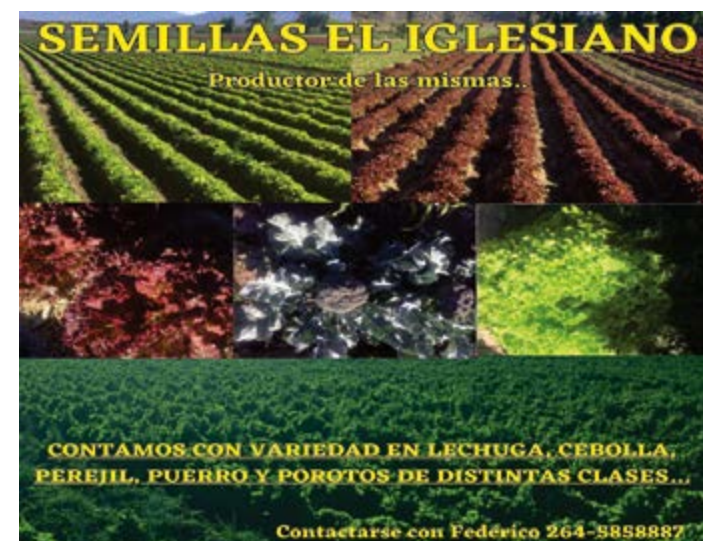

# Más de 700 mascotas fueron vacunadas contra la rabia en Pocito

El dato se desprende de los operativos realizados en el último trimestre transitado. Además el quirófano municipal continúa realizando esterilizaciones.



Unas 720 mascotas fueron vacunadas contra la rabia, además de brindarles tratamiento antiparasitario y sarna durante el segundo trimestre del año, en las distintas campañas que recorrieron el departamento sumando también la atención en el quirófano municipal.

Con los operativos que se concretaron en la diversas zonas del departamento como es en Carpintería, zona Norte y villa Aberastain, en los últimos tres meses se alcanzó un importante número de mascotas vacunadas contra la rabia y con tratamiento antiparasitario.

Coordinado por la Secretaría de Acción Social, a través del área Zoonosis, se busca fomentar e impulsar la tenencia responsable de los animales de compañía, por tanto se recuerda la atención permanente del Quirófano Municipal puesto a disposición de los vecinos de Pocito.

Los días lunes, miércoles y viernes en horario de 8:30 a 12:30 horas, se realizan esterilizaciones gratuitas en el quirófano que está ubicado en el Anexo Municipal.

Los turnos deben solicitarse de modo presencial asistiendo al quirófano municipal, con el DNI donde se acredite domicilio en Pocito.

El día de la inscripción, los profesionales brindan las indicaciones propias para tener en cuenta antes y después de la operación, además de explicar los beneficios de la esterilización sobre la salud de la mascota.

## JUEGO RESPONSABLE

Jugá Bien. Jugá Responsable. Jugá Legal.

**Jugá Bien**

Que el juego sea una experiencia agradable, divertida y sin riesgo.

**Jugá Legal**

El juego oficial y regulado tiene como misión la recaudación y administración de fondos para destinarlos a líneas de acción social.

Jugá solo si sos mayor de 18 años.

Jugá solo para divertirse.

Dejá de lado la idea de ganar dinero.

Antes de ir, definí tiempo y dinero que vas a jugar.

**Si considerás que el juego está afectando algún área de tu vida, estamos para ayudarte.**

**LÍNEA GRATUITA 0800-999-1314**

**DIVERSIÓN SALUDABLE, JUEGO RESPONSABLE**

PROGRAMA PROVINCIAL DE JUEGO RESPONSABLE | CAJA DE ACCION SOCIAL | GOBIERNO DE SAN JUAN | MINISTERIO DE HACIENDA Y FINANZAS

"Jugar compulsivamente es perjudicial para la salud"

# Una importante calle en Jáchal ya cuenta con iluminación

Luego de las tareas de limpieza al costado de las banquetas, pavimentación y pintura, terminaron los trabajos de iluminación.

Después de varios días de trabajo, la Ruta Provincial N° 495, conocida como "Patricio López del Campo", en Jáchal, ya cuenta con iluminación que ofrece una mejor calidad de vida y seguridad a los vecinos de la zona. En el lugar, se pavimentaron 5 kilómetros de ruta con

enmarcado a los costados y en el centro, tal cual lo indica Vialidad Provincial. Entre las características de la obra, se resaltó que se colocaron 137 columnas metálicas de 9 metros de altura, con brazos de 2,5 metros con bases de hormigón con un distanciamiento de 35

## CAMIÓN DE GARRAFAS EN JÁCHAL

GAS 10 Kg

GAS 15 Kg

**MARTES 13/07**  
CIC DE Huaco

**VIERNES 16/07**  
CIC Villa Mercedes

09 h.

**VIERNES 23/07**  
CIC Niquivil

**VIERNES 30/07**  
CIC PamPa Vieja

GARRAFA DE 10 KG · \$ 320

GARRAFA DE 15 KG · \$ 580

**MUNICIPALIDAD DE JÁCHAL | OFICINA DE EMPLEO**



## Inicio de la obra de cloacas en barrio Fanzolato en Rawson

La Municipalidad de la Ciudad de Rawson, OSSE y el Gobierno de la Provincia de San Juan dieron inicio a la Obra "Ampliación Red Colectora Barrio Fanzolato" que permitirá que 1.910 vecinos y vecinas de dicho complejo habitacional puedan contar con servicio cloacal.

La Obra es financiada por el Gobierno Provincial con una inversión de \$50.797.880,02 y se prevé que concluya en 240 días. Se instalarán 4.176 m de cañería de 315, 250 y 160 mm de diámetro, además 50 bocas de registro y las correspondientes conexiones domiciliarias. Al finalizar los trabajos, serán 466 los hogares del Barrio que tendrán servicio de saneamiento.

La ejecución de las obras de saneamiento que significan calidad de vida para los vecinos está a cargo de la "UTE" integrada por las Empresas Copisa Construcciones SRL, Ballato Construcciones SRL y Tecno Construcciones SRL. Participaron en el acto, el Intendente de la Ciudad de Rawson Rubén García, el Presidente de OSSE Guillermo Sierrol, el Ing. Juan Carlos Caparrós Secretario



de Agua y Energía de San Juan, el Ing. Rodolfo Ahún en nombre de la UTE y autoridades y personal de OSSE. En representación de los vecinos de Barrio Fanzolato estuvo Mabel Fernández,

también fueron parte del acto Concejales, Secretarios y Secretarías de Estado y autoridades municipales junto a vecinos y vecinas de la zona.

## Concurso para niños de Rawson: mandá tu video y ganá una bici

La Municipalidad de Rawson acaba de lanzar el concurso de videos "Día de las Infancias", que tiene como premio varias bicicletas para los videos de niños del departamento que se consagren.

"La idea es que los niños manden un video de no más de un minuto con la actividad o acción que quieran, participando no más de 5 niños por video", dijo la secretaria de Inclusión Social de Rawson, Laura García. Los ganadores serán los videos que más interacciones

tengan y accederán a varios premios que son bicicletas. Pueden participar niños de hasta 12 años y es condición que tengan domicilio en Rawson. Hay tiempo hasta el 31 de julio y la resolución del concurso es el 12 de agosto.



Para participar, podés llenar el formulario en <https://forms.gle/RXHUXG-mtXSGVtY1eA> y mandá tu mejor creación.

## Rawson: Homenaje a locutores y comunicadores víctimas del covid-19

Con motivo de celebrarse el 3 de julio pasado el Día del Locutor, se desarrolló en Plaza Centenario de Villa Krause un acto para homenajear a locutores y comunicadores víctimas del COVID-19, organizado por el Sindicato Argentino de Locutores y Comunicadores (SALCO) Seccional San Juan y Ateneo Eva Perón acompañados por la Municipalidad de Rawson.



Durante la ceremonia, Ismael Alé Secretario General de SALCO y Eduardo Hogalde Presidente del Ateneo Eva Perón, hicieron entrega de un petitorio al Intendente Rubén García para disponer en Rawson de un espacio verde para la instalación de una llama votiva y para la plantación de 19 árboles en representación de los Departamentos de nuestra Provincia para homenajear a las personas afectadas por COVID-19. El proyecto fue aceptado por el Intendente y pronto se podrá contar en el Departamento con este espacio de reconocimiento. Yasmin Sehara Rojas, Patricia Vizcaíno

y Sergio Olivera tenor del Grupo Musical Los Puneños estuvieron a cargo de la interpretación y del espacio artístico musical. Para finalizar el homenaje, se realizó una suelta de globos para recordar a locutores y comunicadores que perdieron la vida a causa de la pandemia y para transmitir un mensaje de amor, luz y esperanza en tiempos convulsionados como los que vivimos. Se contó en la ocasión con la presencia de locutores y comunicadores invitados y también participaron Secretarios y Secretarías de la Municipalidad de Rawson.

## Remodelaron una plazoleta de una zona clave de Rivadavia

Desde la comuna comentaron que ya recuperaron más de 110 espacios verdes en todo el departamento.

La Municipalidad de Rivadavia dejó inaugurada las remodelaciones realizadas en la plazoleta Carlos Gardel, situada en calle Rastreador Calivar.

Allí, mejoraron desde las luces, con luminaria LED, hasta la seguridad vial con la señalización de los cruces peatonales y paradas de colectivos. Además, se acondicionó el parqueado del lugar. "A estos trabajos, se suman a la iluminación blanca de calle Rastreador Calivar que mejora la seguridad de esta arteria, la cual, es un importante polo comercial de Rivadavia", expresaron desde la comuna que con esto ya recuperó más de 110 espacios verdes en todo el departamento.

Más luces LED para los vecinos

La comuna hizo un recambio en el alumbrado público del Barrio San Raúl. De esta forma, los vecinos dejaron de

tener las viejas lámparas de sodio y ahora disfrutan de las luces LED.

"De esta manera avanzamos con nuestro Plan de Mejoramiento Lumínico, a través del cual ya hemos renovamos más del 50% del alumbrado público del departamento a LED", indicaron desde la Municipalidad.

Cabe destacar que el uso de este tipo de lámparas permite mayor eficacia energética, además de ser amigables con el ambiente. "Queremos transformar a Rivadavia en una ciudad moderna y sustentable", concluyeron.

### IMPORTANTE DONACIÓN DEL ROTARY RIVADAVIA

Los merenderos son espacios de contención muy importante para los niños de las zonas más vulnerables del departamento. El objetivo es que reciban



ayudas y alimentos de todo tipo. Eso cumple Rotary Rivadavia quien a través de las Damas de la Rueda Internan llegaron hasta el comedor y merendero "Manos Unidas" de villa San Antonio donde entregaron ropa de vestir de damas y caballeros, calzados prendas de niños y comestibles varios. La entrega estuvo a cargo del presidente de la entidad Roberto Olivera Vega la titular de las Damas de la Rueda Interna Juana B. De Gomez a quien acompañaron los integrantes de la entidad Francisco

Gomez Jorge Baggio Alicia B. De Baggio Pedro Cisella Estela F. de Cisella y Olga Perez de Campora. Agradecieron la donación las encargadas del merendero Marta Espejo Laura Perez y Natalia Espinoza. También estuvieron presentes el director de Relaciones Institucionales de la Municipalidad de Rivadavia, Marcelo Barros junto a Gaston Garramuño y la jefa de Emergencia y Programa Social de Rivadavia, Cintia Garrido.



**CONVOCATORIA ABIERTA**  
Dirigida a la comunidad artística

**13ª Feria Provincial de la Cultura Popular y el Libro**

¿Quieres Participar?

DANZA TÍTERES MÚSICA  
TEATRO ACROBACIAS  
ARTES PLÁSTICAS LITERATURA

TENES TIEMPO HASTA EL **30 DE JULIO**

INSCRIPCIONES EN [feriadelibrosanjuan@gmail.com](mailto:feriadelibrosanjuan@gmail.com)

RAWSON CIUDAD Rubén Intendente SECRETARÍA de CULTURA y EDUCACIÓN

www.**diariolasnoticias.com**

Ingresá a **WWW.diariolasnoticias.com** y disfruta de toda la información local, nacional e internacional a través de todos los dispositivos móviles.

**LA VACUNA ¡PINTA!**

Desde el 5 hasta el 31 de julio presentando tu carnet de vacunación en la Ruta de la Cerveza, te regalamos una pinta.

Ruta de la CERVEZA Artesanal

**Avisos legales:** Una pinta por persona desde el 5 hasta el 31 de julio de 2021 en locales adheridos a la Ruta de la Cerveza. Beber con moderación. Prohibida su venta a menores de 18 años. Si bebe no conduzca.



## San Martín logró un importante reconocimiento por su transparencia en la administración de recursos

Se trata de la Certificación de Normas de Calidad ISO 9001, en el área de Hacienda y Finanzas. Fue el municipio el que tomó la política de la implementación de un sistema de calidad bajo la norma 9001.

La Municipalidad de San Martín logró la Certificación de Normas de Calidad ISO 9001, en el área de Hacienda y Finanzas. "Más allá de los órganos de controlar que tiene la comuna, se abrió las puer-

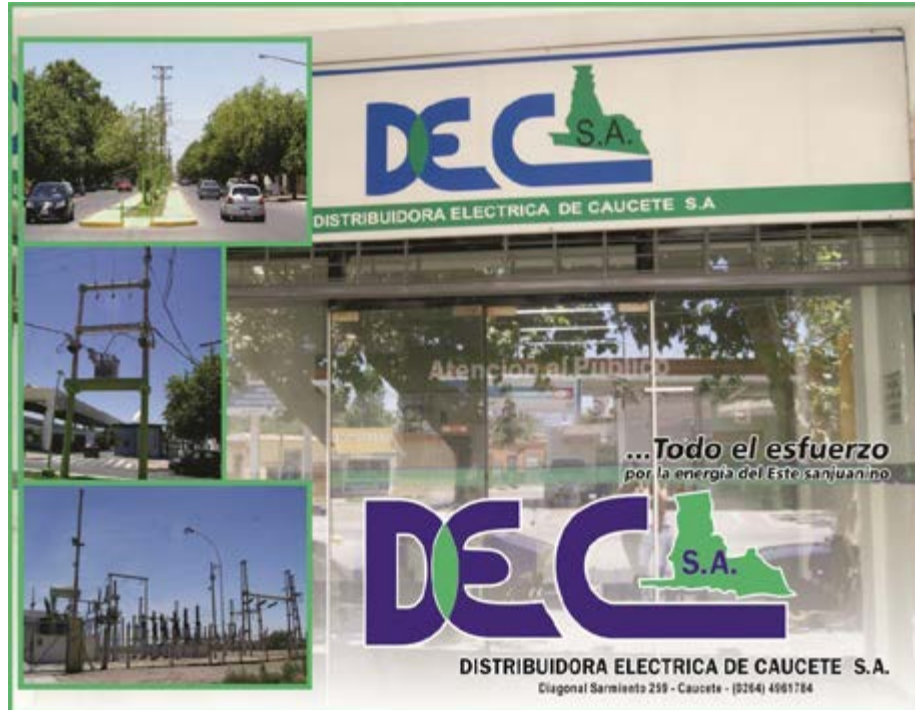

tas del Municipio y se trazó el desafío de iniciar un proceso de mejora continua camino a certificar estas normas. Así, se auditó todos los procesos de funcionamiento municipal", contaron desde San Martín y en esta línea, fue el gerente Regional IRAM Nuevo Cuyo, Gastón Olibano, quien entregó la certificación al intendente de San Martín, Cristian Andino este martes. De este modo, IRAM, Instituto Argentino de Normalización y Certificación, otorgó la Certificación del Sistema de Gestión Certificado de Registro N° 9000 - 10156 correspondiente al Sistema de Gestión de la Calidad ISO 9001:2015.

Fue el municipio el que tomó la política de la implementación de un sistema de calidad bajo la norma 9001. Al respecto comentaron que "se hizo con el objetivo de brindar a los vecinos la tranquilidad en cuanto a la transparencia con la que se administran los recursos municipales". "Se obtuvo el certificado que acredita el cumplimiento de normas de calidad ISO 9001 en el área de Hacienda municipal pero, sin dudas con gran vinculación a toda la municipalidad en sí, desde higiene y seguridad, mejoras edilicias, entre otros", agregaron sobre este logro. Es que cada área fue capacitada en primeros auxilios, organización, orden y limpieza de cada oficina, liderazgo, comunicación efectiva, entre otras acciones.

## En Santa Lucía se hizo la luz en Alto de Sierra y en el B° Smata con nuevas luminarias

Las luminarias LED siguen llegando a todos los rincones de Santa Lucía. Cada día, un nuevo lugar queda iluminado y se vuelve mucho más lindo y seguro para todos los vecinos.



Esta vez iluminaron la calle Buenaventura Luna, en Alto de Sierra y renovaron luminarias, reemplazando las antiguas, en las calles del barrio Smata, para que los vecinos puedan transitar mucho más seguros hasta más tarde. En el departamento siguen avanzando con la renovación de luminaria y están muy cerca de llegar al 100% de toda Santa Lucía.

lución desinfectante las calles y lugares con mayor circulación del barrio. Por último, fumigaron para prevenir el dengue y otros vectores peligrosos.

### CONTINÚA LA LIMPIEZA EN LA VILLA SAN PABLO

Como todos los días en todos los rincones de Santa Lucía, desplegaron un operativo integral de limpieza en la Villa San Pablo.

Desde el día 1, apuestan a tener un departamento limpio, sano y seguro para todos los santaluceños. Por eso levantaron hojas secas, limpiaron acequias y puentes. Además, limpiaron con so-



Ingresa a **WWW.diariolasnoticias.com**

y disfruta de nuestro renovado diario con toda la información local, nacional e internacional a través de todos los dispositivos móviles.



**WWW.diariolasnoticias.com**



**CALIDAD Y EXCELENCIA AL SERVICIO DEL PACIENTE**



Servicio de **Radiología Digital**

## OPERATIVO GARRAFA SOCIAL

27 de julio - 8 a 12 hs

VENTA Y RECEPCION DE GARRAFAS

Camping Municipal

ENTREGA: 30 de Julio - 9 hs



Se recomienda que asista una sola persona, con tapabocas y respetar el distanciamiento social.







¿Quieres recibir ofertas, promociones y sorteos en tu celular?  
 Envíanos un Whatsapp al **264 481-2242** y sumate a nuestra comunidad

**WWW.  
 DIARIOLASNOTICIAS  
 .COM**



**COMPRA SEGURA**  
 Ante la situación actual, creamos nuestro sello de "Compra Segura", un paquete de medidas que te permiten comprar sabiendo que estás cuidándote y cuidando a tu familia.



Sin importar donde vivas, seguro tienes una sucursal de América Mayorista cerca de casa para que puedas comprar cómodamente y brindándote la mejor calidad en atención.



Ofrecemos a nuestros clientes los mejores precios, calidad y variedad de productos. Conoce más sobre nuestras promociones vigentes en la pestaña "Ofertas y Promos".

**COMPRELE A SAN JUAN**



[www.americamayorista.com.ar](http://www.americamayorista.com.ar)



# SUPLEMENTO MINERO



Año III - Edición N° 1025 - San Juan, Jueves 22 de Julio de 2021

## Las Noticias Mineras

### El cobre de la Cordillera será el gran salto de la economía sanjuanina



### El IPEEM licitara areas mineras para exploración

### Taguas, un proyecto minero que va en constante crecimiento



MINISTERIO DE  
MINERÍA







**Albardón sería el destino elegido para sacar el cobre de la provincia en trenes. Desde el Parque Industrial de Albardón se debería hacer la estación receptora del mineral que viene de Josemaría para cargar el tren rumbo a Palmira y de ahí a Mendoza y luego a Rosario.**

Juan Carlos Abarca  
DIPUTADO PROVINCIAL



Jorge Palmero  
INTENDENTE

## Los fideicomisos mineros de Josemaría les darán recursos al departamento de Jáchal

*El secretario de Minería de la Nación, Alberto Hensel, explicó como funcionarán las regalías mineras que genere el proyecto Josemaría debido a los acontecimientos recientes con respecto a Jáchal e Iglesia.*

Asimismo remarcó que al departamento de Jáchal le corresponderá parte del fideicomiso minero que se establezca entre la provincia y la empresa que operará el proyecto de cobre Josemaría. Mientras que por ley las regalías que genere el gigante de cobre le corresponden a Iglesia.

Jáchal solo recibirá fideicomisos mineros para obras de infraestructura en el cual dicho departamento pueda participar en un 40% aclaró, Hensel.

El funcionario mencionó el antecedente de Veladero, en el que el departamento cordillerano recibe el 60 por ciento del fondo específico para infraestructura, que se nutre del 1,5 por ciento de la facturación, mientras que el 40 por ciento restante es para su vecino jachallero. Incluso, señaló que se pueden replicar los porcentajes frente al futuro yacimiento de cobre.

Así, marcó las diferencias frente a los planteos que hubo desde Jáchal con respecto a recibir los beneficios directos del emprendimiento.

Por su parte, también indicó que La Rioja (que también busca ser zona de influencia del mega proyecto Josemaría) se verá beneficiada por el intenso movimiento que generará el yacimiento que en octubre tendría lista la Declaración de Impacto Ambiental.



«Lo que tenemos que hacer con La Rioja es formar un polo productivo regional minero, eso va a generar una tracción mucho más fuerte y un desarrollo in-

tegrado en formación de proveedores, fondos, inversiones etc. En relación a su participación en Josemaría, con La Rioja podría constituirse un fideicomi-

so nacional para invertir en infraestructura para que el polo regional minero que se forme con San Juan pueda avanzar», indicó el funcionario Nacional.

## El camino a Josemaría los pagará la provincia con regalías mineras

*El camino que se hará para llegar a la mina de cobre Josemaría lo pagará inicialmente la minera Deprominsa a cargo del proyecto, pero al final se lo devolverá la provincia que se apropiará de la ruta.*

Esta obra será la primera en usar la modificación de la Ley de Regalías mineras hecha en noviembre del año pasado la que les permite a las empresas descontar del pago de esa obligación lo que inviertan en infraestructura pública, sobre todo en obras energéticas y viales.

El Gobierno provincial no cuenta con un acceso vial hacia lo más lejano del norte provincial, por lo tanto va a declarar esa ruta de "utilidad pública", y así el monto destinado a su construcción podrá ser diferido y tomado a cuenta de la futura obligación de pagar regalías, cuando la minera empiece a explotar el cobre. Por su parte la provincia planea usar el camino para facilitar el turismo hacia la Reserva San Guillermo, y también para incentivar inversiones en energías renovables en la zona. O sea, será también el primer camino en que una minera compartirá su uso con la gente en San Juan.

Alfredo Vitaller, gerente general del proyecto fue quien lo confirmó en una charla virtual organizada por la Cámara Minera. "Es un desafío, porque es la primera vez que se está haciendo", dijo el directivo al referirse a la modalidad

que se aplicará para hacer el denominado "camino de acceso sur", que será una continuación de la Ruta 430, de Rodeo hacia el norte, que actualmente pasa por localidades como Angualasto, Maliman y Colangüil

El camino tendrá una extensión de unos 220 kilómetros, un plazo de ejecución de 18 meses -siempre que las condiciones en alta montaña no ofrezcan algún freno-, y el costo estimado es de 150 a 160 millones de dólares.

Es un camino de montaña nuevo, de tierra; pero con mucha ingeniería aplicada para que permita transitar con seguridad, con los anchos necesarios de traspaso de vehículos y radios de curvas de una vía que a futuro pueda ser ruta provincial.

No tendrá asfalto, pero sí un tratamiento bituminoso similar al que tiene el camino a Veladero, donde no se levanta polvo. El proyecto de ingeniería está avanzando en forma aceptada bajo la ejecución de la consultora sanjuanina Ruiz y Asociados. Vitaller dijo que los equipos empresarios están trabajando en conjunto con Vialidad provincial y la Secretaría de Ambiente.

"Estamos viendo con las autoridades



provinciales todos los aspectos legales para que no se escape ningún detalle, y quede un antecedente para los que vengan de atrás", indicó Vitaller. Esta iniciativa de compensar inversiones

mineras, viales y eléctricas por las regalías surgió de las mesas de diálogo del Acuerdo San Juan (ASJ) que lanzó Uñac para superar la crisis de la pandemia por el covid-19.



# El proyecto Josemaría pondrá 160 millones de dólares para hacer su camino a la mina

La provincia descontará de las primeras regalías mineras su costo total. Se permitirá su uso para turismo y otros emprendimientos económicos que surjan

El camino a Josemaría, el nuevo proyecto minero pódrido de cobre y oro que genera expectativa en San Juan, sale de Rodeo a Angualasto, El Chinguillo y de ahí hacia el Norte casi hasta el límite con La Rioja, hasta el yacimiento. "Camino a Josemaría", es solo un nombre provisorio, ya que esperan que sea una ruta provincial que permita el desarrollo económico de otras actividades, como turísticas, agrícolas, ganaderas y hasta de plantas de energías limpias, como hidráulica y fotovoltaica. San Juan siempre quiso un camino hacia el Norte y está cada vez más cerca de concretarse.

Diario Las Noticias habló con Juan Magariños, director de Vialidad Provincial, quien informó sobre la actualidad del proyecto. "Se continúa haciendo la evaluación de impacto ambiental para ver que entes son los que tienen que participar", indicó. Actualmente, la consultora Ruiz y Asociados trabaja en la etapa preliminar, para ver que entes tienen que participar en el proyecto: "los cruces por agua interviene Hidráulica, si se afecta la reserva San Guillermo interviene Parques Nacionales, etcétera", dijo Magariños. "Hay zonas que están declaradas de interés patrimonial por la ONU, como algunas zonas de Angualasto donde hay vestigios de poblaciones originarias". De este y otros aspectos se ocupa Ruiz y Asociados y a partir



de allí se va a generar un anteproyecto que se va sometiendo a la evaluación de todos los actores que aparecen allí. En ese sentido, se van dando los pasos siguientes, perfeccionar el proyecto con cálculos estructurales, diseño de puentes, movimiento de suelos, etcétera. La expectativa reside en que hay una oportunidad de convertirlo en un camino multipropósito. Aparte del uso minero, se le puede dar uso turístico, agrícola y ganadero. También hay potencial para desarrollo energético. "Es una zona muy buena para instalar pa-

neles fotovoltaicos o hidráulicos. A su vez, desarrollará los existentes. "Inauguramos un puente que atraviesa el Río Blanco y llega a Buena Esperanza, una zona que siempre ha tenido desarrollo agrícola, forrajes, granos... Por cuestiones de la naturaleza, crecientes y demás, no siempre podían transportar su producción. Desde que se hizo el puente se nota un desarrollo de mayores extensiones de campo, un impacto muy positivo", explicó Magariños, ejemplificando la importancia que tiene el desarrollo de caminos.

El factor que aún sigue en duda es quien financiará el camino. ¿Será Josemaría por ser el camino hasta la mina? ¿Será San Juan por ser una ruta provincial? ¿O el EPSE por sus proyectos de plantas energéticas? Según Magariños, aún es muy pronto para saber: "Primero se hace el proyecto, se define el valor que tiene la obra y se buscan los fondos. Es todo muy prematuro. Una vinculación de San Juan hacia el Norte siempre ha sido una expectativa del gobierno de la provincia, aunque no siempre están los recursos para hacer inversiones".

## Jáchal cuestionó el informe de impacto ambiental de Josemaría

El proyecto pódrido de cobre Josemaría, la gran expectativa de San Juan, se encuentra en etapa de evaluación del informe de impacto ambiental. Este es llevado adelante por la Comisión Interdisciplinaria Evaluadora. En el medio hay una polémica: es que Jáchal reclama regalías de las ganancias de la explotación por considerarse zona de influencia directa, mientras que desde Josemaría, evaluaron que es zona de influencia indirecta.

En este marco, desde el Concejo Deliberante de Jáchal presentaron observaciones sobre el informe de impacto ambiental. Las dudas son respecto a los recursos hídricos del departamento.

"No está claro en el Informe de Impacto Ambiental la cantidad de agua que ocuparía el proyecto", expresa la declaración presentada por Cintia Aballay, presidenta del Concejo Deliberante de Jáchal. Además, dicen que tampoco aclara "si estamos hablando de un circuito cerrado o abierto".

Además, destacó que, por su ubicación, tiene incidencia directa sobre las cuencas y subcuencas superficiales y subterráneas del Río Jáchal, subrayando que la Comisión Interdisciplinaria Evaluadora Ambiental Minera (CIEAM) debe asegurar que "no afecte el recurso hídrico para la población de Jáchal".

En otra de las siete observaciones, señala que según el Informe de Impacto Ambiental que elevó para su aprobación la empresa, Jáchal no sería zona de influencia, a pesar de la escasa distan-

cia que la separa de Rodeo, en Iglesia, de 37 kilómetros, entre otros aspectos que subraya y que la ubican dentro del área de impacto ambiental, social y económico.

Aballay indicó que la presentación que debe ser respondida por la Comisión Evaluadora teniendo en cuenta que Josemaría se ubica sobre uno de los afluentes del Río Jáchal y su incidencia directa sobre el río Blanco repercute sobre el río Jáchal ya que "habría pozos subterráneos para extracción de agua, que afectaría no solo el caudal de agua superficial para la parte agrícola ganadera".

Agregó que también se vería afectada la cuenta hídrica de Pampa del Chañar, señalando que esta sería una de las razones para que "Jáchal sea considerada zona de influencia directa", además del desarrollo con que cuenta el departamento, con un hospital próximo a inaugurarse que será el tercero en importancia en la provincia, además de las comunicaciones y proveedores mineros



que tiene el departamento.

"Jáchal no pide regalías, pide ser considerado zona de influencia directa y quien el desarrollo social y sustentable de la comunidad esté presente en el departamento", aclaró Aballay.

Además de pedir precisiones sobre la

extracción de agua en una docena de perforaciones previstas, reclamaron información sobre los residuos y pasivos ambientales de Josemaría "que podrían afectar el agua subterránea que converge en Huerta de Huachi".



**Somos una familia dedicada a construir espacios que atesoran emociones, situaciones, y relaciones. Viviendas, oficinas, locales comerciales, edificios públicos e industriales.**

**Nuestro lema es**

**"Cumplimos tu proyecto en tiempo y forma"**



**CGC s.r.l.**  
CONSTRUCCIONES





Somos una empresa sanjuanina con más de 100 años de experiencia en el rubro. La capacitación y especialización constante de nuestro personal, productos y procesos, garantizan nuestro servicio.

La confianza se genera y se gana a través de la relación que creamos con cada cliente. Entrega en tiempo, asesoramiento posventa, y clientes que nos siguen eligiendo son nuestro respaldo.



### INSTITUTO PROVINCIAL DE EXPLORACIONES Y EXPLOTACIONES MINERAS (IPEEM)

- El Instituto Provincial de Exploraciones y Explotaciones Mineras (IPEEM) de la Provincia de San Juan, fue creado en el año 1989 por ley Nº 6029 (Actual A-287)
- Está formado por un Directorio compuesto por cuatro miembros designados por cuatro años.
  - Presidente y Vicepresidente designados por el Poder Ejecutivo.
  - Primer Vocal y Segundo Vocal en representación de la segunda y tercer minoría de la Cámara de Diputados.
- El objetivo esencial del Instituto es promover el desarrollo de la actividad minera en la provincia.
- A tal fin, el IPEEM dispone de áreas mineras para ser entregadas a terceros mediante contratos de riesgo para la exploración con opción de explotación.



De todas las áreas que dispone el IPEEM, solamente Veladero se encuentra en producción. La misma se ubica en la alta cordillera sanjuanina, en el departamento de Iglesia (ver Figura N° 1 ), y su operadora es la empresa Minera Andina del Sol S.R.L. ( Barrick -Shandong).

Además, dispone de otras 10 áreas mineras que están con contratos de exploración vigentes (ver Figura N° 1). A continuación se listan estas áreas y sus respectivas empresas operadoras:

#### DEPARTAMENTO IGLESIA

- ARROYO LOS AMARILLOS: Barrick Exploraciones Argentina S. A.
- LA ORTIGA: Barrick Exploraciones Argentina S. A.
- JAGÜELITO: Mexplort Perforaciones Mineras S. A.
- DEL CARMEN: Minera Del Carmen S. A.

#### DEPARTAMENTO CALINGASTA

- SANTA BÁRBARA: Aurora Mining S. A.
- MANANTIALES: Casposo Argentina Ltd.
- RINCONES DE ARAYA: Argentina Fortescue S. A. U.
- CALDERÓN-CALDERONCITO: Argentina Fortescue S. A. U.
- RÍO CENICERO: Peregrine Argentina S. A. U. (Aldebarán Resources Inc.)
- VANESA I y II: Argentina Fortescue S. A. U.



FIGURA N°1



### INSTITUTO PROVINCIAL DE EXPLORACIONES Y EXPLOTACIONES MINERAS (IPEEM)

La ley de creación del IPEEM prevé dos formas para adjudicar áreas mineras a terceros para la exploración con opción a explotación: concurso público de oferta y contratación directa.

En ambos procedimientos la empresa debe presentar entre otros:

- Datos societarios de constitución.
- Acreditar experiencia y trayectoria en trabajos de exploración minera y/o explotación minera.
- Demostrar capacidad técnica, operativa y financiera.
- Presentar una oferta económica de trabajo e inversión que consiste en un programa de exploración a 5 años con opción a explotación, detallando las tareas a realizar anualmente con sus respectivos montos de inversión.







### MINA VELADERO (operador Minera Andina del Sol S.R.L.)

- En el año 2002 se firmó el contrato de explotación con Minera Argentina Gold S.A. para llevar a cabo la explotación del proyecto Veladero.
- Por primera vez un área de titularidad de un organismo del estado provincial se pone en producción.
- En el año 2005 se realizó la primera colada de oro en Veladero, dando inicio a la producción comercial de la mina.



### DERECHO DE EXPLOTACIÓN DEL IPEEM

El IPEEM controla la Declaración Jurada que la empresa presenta bimestralmente denominada "Pago Derecho de Explotación".

Esta declaración contiene los datos de la producción de la mina, procesamiento del mineral, bullions obtenidos y facturación de los mismos.

Estas planillas y datos permiten verificar que el pago al IPEEM esté de acuerdo al contrato de explotación firmado.

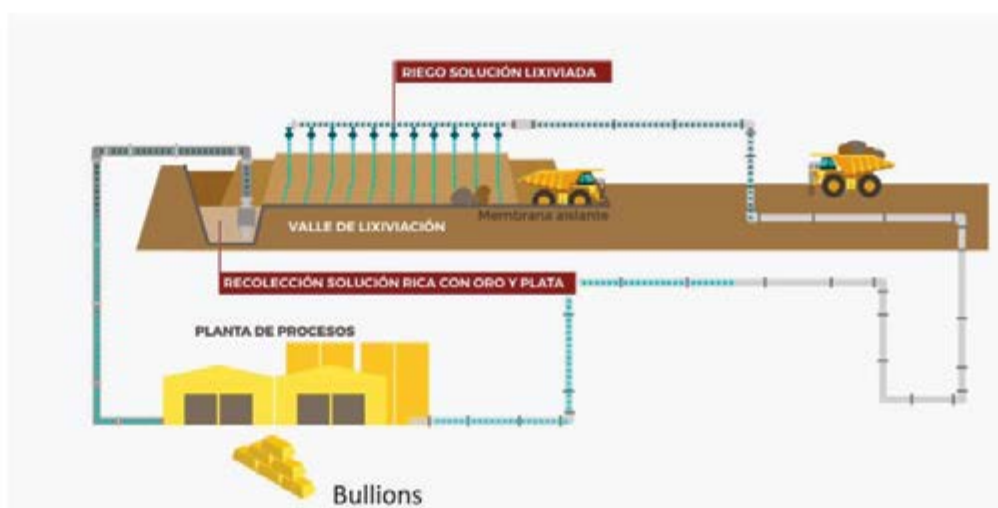

### ÁREAS MINERAS DEL IPEEM CON CONTRATOS DE EXPLORACIÓN VIGENTES -DEPARTAMENTO IGLESIA-

PROYECTOS : ARROYO LOS AMARILLOS, LA ORTIGA, JAGÜELITO y DEL CARMEN

#### UBICACIÓN

Estas concesiones mineras se ubican en la alta cordillera de San Juan, en el distrito minero del Valle del Cura, dentro de la faja metalogénica del Indio que alberga sistemas epitermales ricos en Au-Ag que incluyen a Mina Veladero.

#### ANTECEDENTES

**ARROYO LOS AMARILLOS:** El área fue explorada por Minera Peñoles de Argentina S.A. (1995-1999), Minera Argentina Gold S.A. (1999-2001), Malibex Resources Inc. (2008-2013) y actualmente es operado por Minera Del Carmen S.A desde el año 2017. A la fecha se han realizado aproximadamente 3.500 metros de perforación distribuidos en 14 sondajes.

**LA ORTIGA:** Fue explorada por Barrick Exploraciones Argentina S.A. (1996-1998), Narrow S.A. (2007-2009) y a partir de 2020 por Minera Del Carmen S.A. Se han realizado en total 7.518 metros de perforaciones distribuidas en 30 sondajes.

**JAGÜELITO:** Fue explorado por Minera Peñoles (1996-2002), Minera IRL Argentina S.A (2006-2009) y Mexplot Perforaciones Mineras S.A. (2013 a la fecha). Se completaron aproximadamente 30.000 metros de sondajes y se estiman recursos de 366.000 onzas de oro equivalente.

**DEL CARMEN:** Fue explorada por Minera San José de Argentina (1993-1994), Barrick Exploraciones Argentina S.A. (1994-1998), Homestake (1998-2000), Malibex S.A. (2008-2014) y Barrick Exploraciones Argentina S.A. (2014-2020). A la fecha se han realizado un total de 57.102 metros de perforación. La última estimación de recursos (septiembre 2020) es de 860.276 oz de Au con ley de 0,90 g/t y 2.579.813 oz de Ag con ley de 6,65 g/t.

#### GEOLOGÍA

Estos proyectos son definidos como depósitos epitermales de alta sulfuración ricos en Ag-Au, relacionados a vulcanismo Mioceno hospedados en rocas volcánicas, piroclásticas y basamento permo-triásico.



### ÁREAS MINERAS DEL IPEEM CON CONTRATOS DE EXPLORACIÓN VIGENTES -DEPARTAMENTO CALINGASTA-

PROYECTOS : SANTA BÁRBARA y MANANTIALES

#### UBICACIÓN

Estos proyectos se ubican en el borde oriental de la provincia geológica de Cordillera Frontal y forman parte de distritos mineros históricos que incluyen a Mina Casposo y a proyectos mineros como San Francisco de los Andes, Castaño Nuevo y Castaño Viejo, entre otros.

#### ANTECEDENTES

**MANANTIALES:** El área fue explorada por Minera Manantiales S.A. (1997-1999), Battle Mountain Gold (1999-2000), Exeter Mining Co (2003-2004), Marfil S.A. (2004-2006) y Elementos Limited (2010-2012). Esta última empresa realizó 7.965 metros de sondajes que permitieron definir una estimación de recursos de 50.000 oz de Au. Desde el año 2020 el proyecto es explorado por la empresa Casposo Argentina Ltd.

**SANTA BARBARA:** La empresa Aurora Mining S.A. firmó un acuerdo de exploración sobre esta área en el mes de junio del año 2021.

#### GEOLOGÍA

El proyecto **Manantiales** se define como un depósito epitermal de baja sulfuración de Au-Ag, relacionado a estructuras vetiformes de cuarzo y cuarzo-carbonato, alojado en rocas volcánicas e intrusivas del Permo-Triásico.

El área de **Santa Bárbara** se relaciona con cuerpos de brechas de turmalina y vetas de cuarzo con mineralización de Au asociado con Cu-Ag-Mo-Zn-Pb.



### ÁREAS MINERAS DEL IPEEM CON CONTRATOS DE EXPLORACIÓN VIGENTES -DEPARTAMENTO CALINGASTA-

PROYECTOS: RINCONES DE ARAYA, CALDERÓN-CALDERONCITO, RÍO CENICERO Y VANESA I y II

#### UBICACIÓN

Estas áreas mineras se ubican en la alta cordillera de San Juan, en la provincia geológica de Cordillera Frontal, en el distrito minero Río Blanco - Santa Cruz. Forman parte de la faja N-S de pórfidos de cobre de clase mundial que incluye a Pachón - Los Pelambres, Altar - Piuquenes y Los Azules.

#### ANTECEDENTES

**RINCONES DE ARAYA:** El área fue explorada por la empresa Río Tinto S.A. (1994-1996), Argentina Minera S.A. (2006-2018) y por la empresa Argentina Fortescue S.A.U. desde el año 2018 a la actualidad. A la fecha se han realizado en total 5.622,8 metros de sondajes distribuidos en 12 pozos.

**CALDERÓN-CALDERONCITO:** El proyecto fue explorado por Argentina Minera S.A. (2006-2017) y a partir de 2018 por la empresa Argentina Fortescue S.A.U. En el área se han realizado mapeos geológicos de detalle, estudios geofísicos y geoquímica de superficie.

**RÍO CENICERO:** El proyecto es explorado por Minera Peregrine Argentina S.A. (2008-2018) y en forma conjunta con la empresa Aldebarán Resources Inc. desde el año 2018. En el área se han realizado en total 14.239 metros de sondajes.

**VANESA I y II:** Fue explorada por Minera Anglo American S.A. (2011-2013) y actualmente por Argentina Fortescue S.A.U. a partir de 2019. Se han realizado 3.610 metros de perforación distribuidos en 6 sondajes de diamantina.

#### GEOLOGÍA

Estos proyectos mineros son definidos como depósitos tipo pórfido de Cu-Mo+/Au, generalmente con sobreimpresión de sistemas epitermales de alta sulfuración. El ambiente geológico comprende rocas volcánicas y basamento permo-triásico intruidos por cuerpos porfíricos subvolcánicos del Mioceno.



### AREAS DEL IPEEM EN PROCESO DE EVALUACIÓN

Además de las áreas con contratos de exploración vigentes con terceros, como por ejemplo: Del Carmen, Jagüelito, Rincones de Araya y Manantiales, el IPEEM dispone de otras áreas en etapa de evaluación. Teniendo previsto en el mes de agosto un nuevo llamado a concurso público de oferta de áreas ubicadas en el departamento de Iglesia y Calingasta.

Para mayor información dirigirse a la sede del IPEEM: Roger Balet 47 (N), primer piso, edificio INPRES, Capital, San Juan.

Teléfonos: 0264 4264957/4238022





## Minas Argentinas amplió el valle de lixiviación, con una inversión de 5 millones de dólares

**Este valle permitirá acumular mineral por aproximadamente 3 años más. Tiene una capacidad de 4,5 millones de toneladas y se expande por más de 40 mil metros cuadrados.**

La empresa Minas Argentinas que explota Gualcamayo terminó la obra de ampliación del valle de lixiviación, lo que le permitirá extender por unos tres años más el lugar para depositar el mineral que se explota en la zona.

Lo que en Minas Argentinas denominan Intervalle, porque está ubicado entre el Valle Norte y el Valle Sur, tiene una capacidad de 4,5 millones de toneladas de mineral, el área de expansión es de aproximadamente 42.600 m<sup>2</sup> y une ambas Pilas.

Marcelo Agulles, Superintendente de Relaciones Comunitarias y Comunicaciones en Minas Argentinas, S.A. explicó que el Valle Sur fue el primero que se construyó y tenía 330.000 m<sup>2</sup>, mientras que luego se hizo el Norte de 500.000 m<sup>2</sup>.

Para concretar esta obra la inversión que se hizo fue de 5 millones de dólares, la construcción demandó unas 160 personas y tuvo un plazo de ejecución de 5 meses.

“Gualcamayo comenzó con la pila de lixiviación Norte, que se agotó allá por el año 2013, luego empezó a acumular el mineral en la Sur, que también se agotó, y por eso necesitábamos hacer esta ampliación que está en el medio de ambas”, amplió.

Agulles recordó que “Gualcamayo empezó la exploración en 1994, la construcción en 2.007 y la producción en 2.009. Originalmente iba a producir aproximadamente 8 años y ya va por el 11”, expresó.

Si bien es cierto que la explotación de oro ya ingresó en su etapa final, los resultados de nuevas exploraciones arrojaron que la producción está garanti-



zada hasta 2.023 con la explotación de carbonatos profundos encontrados en la zona.

Sin embargo, aclaró que esta ampliación no tiene nada que ver con esa situación, sino que es necesaria para los actuales trabajos que se realizan en la mina.

En ese sentido dijo que “la explotación de carbonatos profundos probablemente va a tener otro sistema de procesamiento”.

Además analizó que “para los carbonatos profundos hay que completar distintos estudios técnicos. Estamos tra-

bajando en el PEA, que es un estudio económico preliminar y calculamos tenerlo terminado en el último trimestre de este año y en función de los resultados el año que viene avanzaríamos en el estudio de prefactibilidad”.

Agregó que “sabemos que ese cuerpo, cuando lo pongamos a producir, nos va a dar entre 8 y 10 años de vida productiva. Ese es el futuro de Gualcamayo”, sentenció

Anticipó que tienen en estudio nuevas áreas de producción para seguir extendiéndose pero para eso es necesario encontrar más reservas para ampliar los

planes de producción.

Agulles confió que también se está cumpliendo con el compromiso asumido con el gobierno provincial de no dejar para el final el procedimiento de cierre de mina sino que “se va haciendo un plan de cierre concomitante. Significa que mientras se trabaja se van cerrando las áreas que no se van a volver a utilizar.

O sea se avanza con las tareas de remediación y cierre”, concluyó el responsable de comunicaciones de la Mina Gualcamayo.

## MSA Labs: el primer laboratorio de análisis químico 100% sanjuanino, ¿quiénes son?

**MSA Labs es un laboratorio geoquímico que da soporte a la actividad minera e industrial desde el 2019. Esta franquicia de una empresa de Vancouver realiza análisis químicos en un laboratorio especializado con validez internacional. Es decir, el certificado que entregan desde este laboratorio tiene validez en todo el mundo. Diario Las Noticias habló con Edgardo Oviedo, director del laboratorio, quien habló sobre la actualidad y el prometedor futuro de este laboratorio, con profesionales 100% sanjuaninos.**

Del proceso químico de análisis que hacen, se realiza una etapa en San Juan y la otra en Canadá. Desde MSA reciben las muestras, realizan un proceso que se llama estabilización, homogeneización y preparación mecánica de la muestra. Esto recibe un proceso de manipulación y se genera un polvo que se embolsa y se manda todos los días a Canadá. Desde el país del norte, se hace un proceso químico de lectura de los componentes. “Estamos preparando las instalaciones para comenzar con la instalación de maquinarias e instrumentos en un laboratorio a inaugurar a fin de año que permitirá hacer todo el proceso 100% en San Juan”, adelantó el director.

En MSA Labs trabajan cerca de 30 personas y su principal cliente es Golden

Mining, la compañía con el mayor programa de exploración junto con Challenger, quienes operan el proyecto Hualilan. “Somos su laboratorio principal y también trabajamos con Aldebarán, MinerAr y otras empresas, cerca de 30 compañías”, explicó Oviedo a este diario.

El histórico laboratorio produce hoy 250 muestras por día y Oviedo estima que para el año próximo tendrán una capacidad para 1000 muestras diarias. “Esto significa acompañar el proyecto sanjuanino. Se han anunciado 500 mil metros de perforación y la idea nuestra es intervenir como laboratorio sanjuanino, con técnicos y personal 100% sanjuaninos, usando recurso humano de la provincia”, manifestó.



## El Pachón: un proyecto de cobre que apunta al crecimiento económico y social de la comunidad

**El Proyecto El Pachón es parte de los activos de Glencore, una de las empresas de recursos naturales más grandes del mundo, líder en la producción y comercialización de materias primas, con una cartera equilibrada de diversos activos industriales.**

Glencore cuenta con un posicionamiento sólido para crear valor añadido en cada etapa de la cadena de suministro, desde la obtención de materiales del subsuelo hasta el suministro de productos a una base de clientes internacionales.

Diario Las Noticias dialogó con el gerente de desarrollos sostenible y relaciones institucionales, Jorge Sausset, para hablar, sobre el proyecto de El Pachón, que lleva varios años ya en la provincia, pero que recién en este último tiempo se comenzó a movilizar de otra forma mucho más positiva generando buenas perspectivas a futuro, siempre con el compromiso que tomó la empresa desde sus inicios, y poder seguir proyectándose en el ejercicio de exploración y geotecnia.

“En cuanto a la exploración ya tenemos un yacimiento cubicado, que sería según estudios que actualmente estamos realizando y aún no finalizaron- a un nivel de producción de 92.000 toneladas por día, previéndose a los cinco años duplicar la producción”, remarcó Jorge Sausset.

A lo dicho añadió que “el proyecto tiene mucha sostenibilidad debido a que estos pozos de exploración de hasta 400 ó 500 metros de profundidad todavía dan leyes de cobre interesantes –en geología se los llama pozos colgados. Entonces, una vez que se siga explorando posiblemente puedan seguir aumentando las reservas. Se trata de un proyecto de clase mundial, que representa desafíos como cualquier otro de esa envergadura”, comentó.

Cabe recordar que el proyecto El Pachón es un yacimiento de cobre y molibdeno emplazado en la provincia de San Juan, en Argentina. Situado entre 3.600 a 4.200 metros sobre el nivel del mar, El Pachón se encuentra aproximadamente a cinco kilómetros del límite internacional con Chile.

Actualmente se está trabajando en la etapa de factibilidad de este proyecto y el Informe de Impacto Ambiental, evaluando los aspectos ambientales, económicos y sociales.

¿Cómo se está trabajando?

–A través de estudios que implican de-

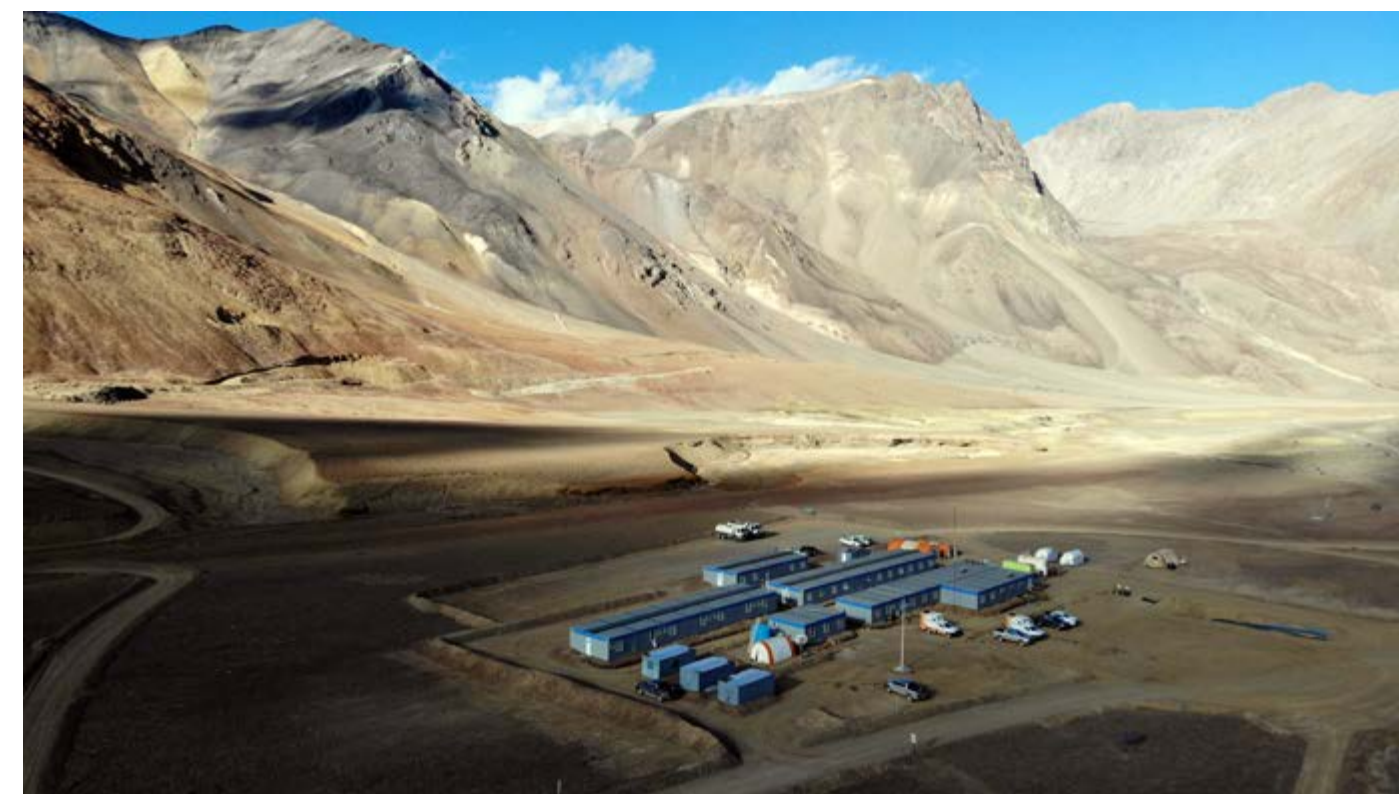

terminar la funcionalidad del sistema de procesamiento y de almacenamiento, así como de toda la infraestructura minera. Para ello, se ha incorporado modernas tecnologías que ayudarán a optimizar el desarrollo productivo de la mina durante su funcionamiento.

Además se han realizado estudios y monitoreos de suelo a través de la clasificación de muestras geológicas, a fin de determinar su potencial cuprífero y el valor económico del cobre presente en el yacimiento.

¿Qué otras cosas también se busca lograr?

–Durante esta etapa ejecutan estudios para el Informe de Impacto Ambiental. En el mismo, evalúan la incidencia de nuestras actividades en los aspectos ambientales, económicos y sociales. Realizando exhaustivos monitoreos sobre la biodiversidad que compone el ecosistema de El Pachón, para conocer en detalle sus condiciones, y poder elaborar estrategias que permitan mitigar el impacto de las actividades.

Además, desde el proyecto se encuentran estrechando lazos con la comunidad de Barreal y Calingasta, con el propósito de generar beneficios recíprocos

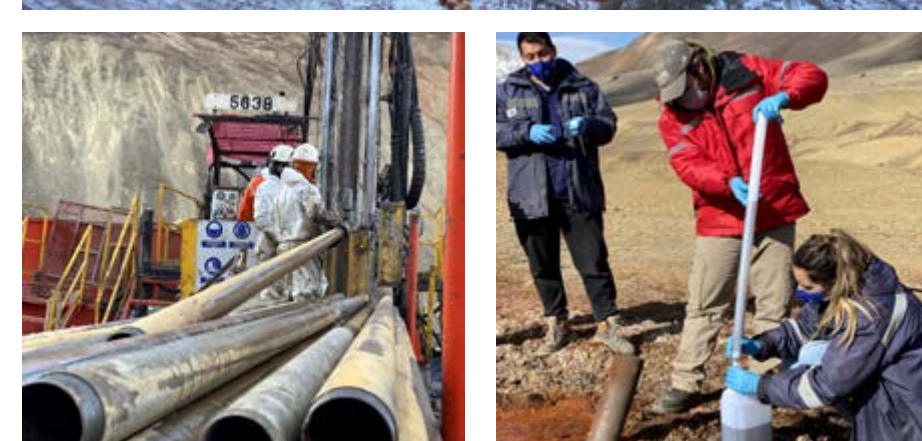

a través de la cooperación y la ayuda mutua. De acuerdo con el gerente de proyectos de la mina, Pablo D'Anglio, en este proyecto “el negocio es bueno, cuando es bueno para todos”.

**Almacén Hindú**  
♥ HINDU

264-5084378

Sahumerios	Lámparas de sal Orgonitos	Mantas y tapices	yojas energeticas	Decoración	Indumentaria
					

NEUQUEN 784 ESTE BARRIO PARQUE INDEPENDENCIA - CHIMBAS



**Estamos para promover el desarrollo económico  
y la defensa del medio ambiente de Calingasta**

**Brindar un servicio de excelencia, protegiendo, integrando,  
ofreciendo responsabilidad, respeto y cuidado,  
promoviendo el diálogo y el compromiso para lograr  
un trabajo en pos de un desarrollo minero continuo.**

  
**CASEMICA**  
CÁMARA DE SERVICIOS MINEROS DE CALINGASTA

Av. Argentina y Ruta Provincial N°406 S/N. - Villa Calingasta - Calingasta  
casemicacalingasta406@gmail.com - 264-5091759 / 4399475



**Intendente  
Jorge Espejo**

"Destinamos más de 9 millones de pesos para la recuperación de movibilidades de nuestro parque automotor, las cuales se encontraban en condiciones deplorables al inicio de nuestra gestión."

A través de la obtención de nuevos puestos de trabajo para iglesianos, ingresaron a nuestro Departamento más de 53 millones de pesos.

"Durante la pandemia, asistimos a familias iglesianas a través de la entrega de 5000 kits alimentarios y de limpieza. También otorgamos 730 IFE municipales, además de más de 500 ayudas económicas."

"Realizamos más de 15 cursos y capacitaciones en diferentes oficios y herramientas laborales. A través de ellas se capacitaron a más de 100 iglesianos."

 Municipalidad de  
**Iglesia**

Intendente  
Dr. Jorge Espejo



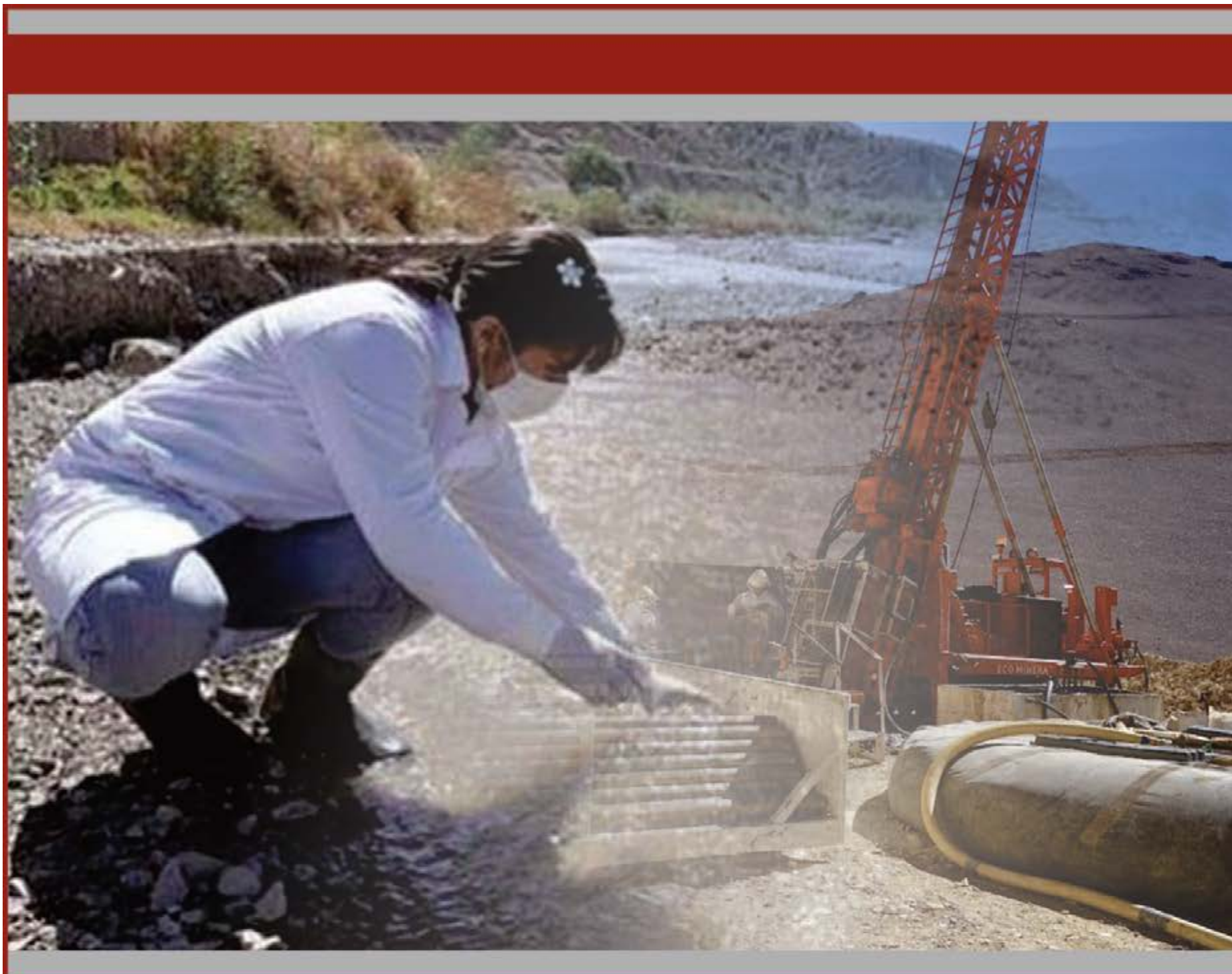

Proveedores globales de servicios de laboratorio geoquímico  
para las industrias de exploración y minería



## El cobre: una oportunidad única para San Juan y el país

*La revolución verde de la mano de la electromovilidad se traduce en la alta demanda de minerales y metales para una mejor calidad de vida. El mundo demandará en las próximas décadas cuatro veces más cobre que en la actualidad. A partir de desafíos estructurales potenciados por la falta de nueva oferta, se abre una excelente oportunidad para los pórfidos localizados en Argentina: su desarrollo puede verse potenciado por escenarios atípicos en Chile y Perú, a la vez que se requiere de estabilidad legal –y su mantenimiento en el largo plazo– para garantizar la llegada de inversiones que transformarán el oeste de nuestro país. En este escenario aparece el megaproyecto Josemaría, que este año espera los resultados del informe de impacto ambiental que presentó en febrero. La construcción podría comenzar a mitad de 2022 y la producción en 2026.*

La electromovilidad es un concepto que está marcando el presente de la humanidad, a la vez de ser una guía para el futuro cercano, con el objetivo de alcanzar un planeta más sustentable, con una transición hacia la generación de energía más limpia, donde los combustibles fósiles tengan una participación cada vez más reducida.

Como todo desarrollo a lo largo de la historia, la industria minera es actor clave, con un rol protagónico. El paso del tiempo nos reconfirma, constantemente, que la importancia de la minería se encuentra in crescendo; para aquellos que observaban a esta industria como algo del pasado o de la antigüedad, la respuesta a ese pensamiento está en la vida cotidiana: todo lo que nos rodea es minería, y parece que lo será más aún a futuro.

La irrupción de China a mediados de los '90 como potencia económica mundial ha llevado a un consumo masivo de minerales y metales: la voracidad del país más poblado del planeta dejó al descubierto la necesidad de avanzar en todos los campos de la minería. De una forma u otra, la demanda obligó a incrementar la producción de una larga lista de minerales: hierro, oro, plata, cobre, estaño, aluminio, níquel, platino, litio, cobalto; estos son solo unos pocos ejemplos de los requerimientos del gigante asiático. Esta demanda obligó a aumentar la producción de centros mineros que estaban en funcionamiento, a la vez de impulsar soluciones que pusieran en valor proyectos ya conocidos pero que no fueron económicos en su momento. Y, todo lo señalado con anterioridad, sustentado con una ferviente actividad exploratoria a lo largo de los cinco continentes.

Lo informado con anterioridad derivó en el denominado súper ciclo de los minerales y metales, período sostenido hasta 2010-11, momento en que se observa un retroceso y ¿fin de este ciclo? Luego de un aletargamiento de casi una década, inicios de 2020 encuentra al mundo frente a la pandemia COVID-19: serias dudas se planteaban a la cuestión sanitaria –a lo que no hay una cura definitiva–, y también al espectro económico, ¿cómo reaccionaría la economía mundial ante el mayor desafío enfrentado por la humanidad en varias décadas? Iniciada en Wuhan, China recibió el impacto económico en el primer trimestre del año pasado, para recuperarse muy rápidamente a partir del segundo semestre: el motor económico mundial, máximo consumidor de materias primas, había encendido nuevamente los motores. En esta sintonía,



y salvando las diferencias, también comenzó la recuperación de EE.UU. y la Unión Europea. Con todas las dificultades que ha conllevado la pandemia, y los millones de fallecidos, la minería asoma como uno de los sectores más

dinámicos para la pronta recuperación. La carrera para avanzar en la electromovilidad ya inició. La demanda superará claramente a la oferta, y esta tendencia es algo irreversible en el mediano plazo. ¿El período 2011-2019 fue solo una pau-

sa del súper ciclo que estaría gestándose en el futuro cercano? ¿Qué pasa con los metales, en especial con el cobre? ¿Dónde puede insertarse Argentina en este contexto? Algunas preguntas a las que trataremos de darles respuestas.

**Siempre en la defensa de los intereses comunes de los trabajadores, para conservar y/o mejorar sus salarios y condiciones generales de trabajo, promoviendo el progreso y mejorando su calidad de vida, en lo laboral y en lo personal.**

ASOCIACIÓN OBRERA  
MINERA ARGENTINA  
**AOMA**  
SECCIONAL SAN JUAN



## Hensel apunta a una minería ambientalmente sostenible y con perspectiva de género

El secretario de Minería, Alberto Hensel, afirmó que el sector minero argentino “puede ser una industria líder en innovación para la protección ambiental”, al señalar las obligaciones y el rol a cumplir en toda la cadena de valor ante los desafíos del cambio climático. Hensel expuso en el capítulo minero del Encuentro Sectorial para la Acción Climática que organiza el Gabinete Nacional de cambio Climático, y de la que participaron representantes de los ministerios de Desarrollo Productivo y de Ambiente y de la Cámara Argentina de Empresarios Mineros.

El funcionario aseguró que “la minería argentina puede convertirse en una industria líder en innovación para la protección ambiental en términos de lo que significa el uso de los recursos naturales y en línea con eso, puede cumplir perfectamente con todo lo que requiera transición mundial hacia una economía de carbono neutral hacia el año 2050”.

“La minería tiene un rol fundamental que cumplir en el desafío que implica hoy el cambio climático”, dijo el secretario en el encuentro al comprometer la contribución del sector oficial al Plan Nacional de Adaptación e Investigación del Cambio Climático.

En ese sentido, Hensel dijo que el sector quiere “contribuir a la formulación de las políticas estratégicas que contribuyan a mejorar la situación de los ecosistemas que se encuentran afectados por el cambio climático” al entender que “la minería tiene que ser ambientalmente sostenible”.

Por otro lado, Hensel junto con la coordinadora de Gabinete de Género, Paula Basaldúa, se reunieron con empresarios y referentes gremiales del sector para coordinar acciones con enfoque de género en el rubro. “El Estado está dispuesto a invertir. Necesitamos el compromiso del sector empresario para que el esfuerzo se traduzca en incremento de oportunidades para las mujeres”, dijo Hensel.

“Es un gran desafío. Hay que generar



el espacio en donde puedan desarrollarse plenamente las mujeres desde el trabajo. Era una asignatura pendiente”, señaló Hensel. “Acá está el sector de los trabajadores, el de los inversores y el Estado. El Estado puede hacerse cargo de los programas de concientización y capacitación que las empresas necesitan; y coordinar con el sector sindical, para que la capacitación se oriente de tal manera que quede coronada con la inserción laboral. De nada sirve si no

logramos una respuesta desde el trabajo”, agregó.

Por su parte, Paula Basaldúa señaló: “La minería es un sector muy dinámico que paga salarios por encima de la media lo cual representa una oportunidad, pero tiene todavía poco acceso de las mujeres al sector. Eso puede tener que ver con las tareas de cuidado, por el sistema de turnos, pero también por un estereotipo arraigado más antiguo que indicaba que las mujeres tienen menos

fuerza que los varones. Esto hoy no es así”.

“Las mujeres padecemos desigualdad y muchas mujeres padecen violencia de género por no tener autonomía económica. Uno de los objetivos de nuestra política es prevenir esas situaciones de marginalidad, de pobreza y de violencia. El sector tiene el potencial de hacer mucho para equilibrar la balanza en favor de la equidad de género”, agregó Basaldúa.

## Kulfas: “Es clave el plan de desarrollo eléctrico de la minería argentina”

En el marco de la presentación del Plan de Desarrollo Productivo Verde, el Gobierno reveló cuáles son los planes a mediano plazo para la industria automotriz, que indefectiblemente reconvertirá sus tecnologías de motores a combustión a sistemas electrificados y en donde también, toma un papel trascendental la minería argentina.

“Se viene hacia finales de esta década una reconversión hacia los vehículos eléctricos y vamos a trabajar con una ley para que se estimule la producción nacional. Si nos quedamos como un mero tomador de recursos tecnológicos de otros países, además de perder oportunidades de producción y de trabajo argentino, no vamos a tener los dólares para importar esos equipos”, reconoció el ministro de Desarrollo Productivo, Matías Kulfas, Kulfas anticipó que el Gobierno impulsará la producción nacional de vehículos eléctricos. Y que, para eso, “es clave el plan de desarrollo eléctrico de la minería argentina”, ya que la industria demandará litio y cobre extraídos del territorio nacional. El ministro pidió “una minería sustentable, que cuide el ambiente y que incorpore una cadena de valor”.

Para el Banco Interamericano de Desa-



rollo (BID), “la Argentina tiene potencial para convertirse en el principal pro-

ductor mundial de carbonato de litio, por tomar el referente que comúnmente

se utiliza para mensurar la productividad del sector”.

## Taguas, un proyecto minero que va en constante crecimiento

Taguas es un proyecto minero metalífero de oro y plata ubicado a 25 kilómetros de Veladero, en Iglesia. El mismo está en fase de exploración, aunque ya se hizo una campaña de perforación de 4900 metros y los resultados fueron buenos.

A principios de 2021, los estudios indicaban un recurso inferido de 500 mil onzas de oro, pero su actualización de julio 2021 arrojó resultados espectaculares: un recurso inferido de 2,6 millones de onzas de oro.

Diario Las Noticias habló con Sergio Palma, gerente de proyectos de Piuquenes SA, empresa que junto con Orvana Minerals Corp se encuentran trabajando en el lugar. Palma consideró que, “las expectativas de la empresa son avanzar en el conocimiento del proyecto. Queremos en las próximas exploraciones encarar una prefactibilidad. Para este año se espera tener una actualización del estudio económico preliminar”.

Actualmente, en campamento hay entre unas 25 y 30 personas en campamento. Palma especuló que, de comenzar a operar como mina, podría emplear entre 200 y 300 personas, lo que sería una gran oferta laboral para muchos sanjuaninos.

“Desde lo personal creo que Taguas abre una expectativa muy interesante para San Juan, la posibilidad de concretar una nueva operación”, consideró el



gerente de proyectos.

“Con el Equipo de Exploración de Orvana entregando este resultado altamente exitoso para el Proyecto Taguas, estamos muy contentos de establecer

las bases de una nueva operación para la Compañía”, afirmó Juan Gavidia, CEO de Orvana. “El desarrollo del primer millón de AuEqOz, como óxidos de bajo costo, con sulfuros adicionales

en años posteriores, convierte a Taguas en un activo de creación de alto valor a largo plazo para San Juan”.

## CASEMICA: una cámara de servicios mineros que busca promover el desarrollo del departamento de Calingasta

CASEMICA, es una cámara de servicios mineros y afines de Calingasta, es una entidad creada por el año 2014 a los fines de proteger los intereses de sus miembros como así también promover el desarrollo económico y la defensa del medio ambiente del departamento.

La misma logró desarrollarse y crecer durante la época de esplendor de la mina Casposo, la cual después de algunos reclamos logró no solo entender si no promover los pedidos que solicitaban, logrando así el mayor crecimiento sustentable de la nueva minería en la provincia de San Juan.

Alfredo Amín miembro activo de la cámara y presidente de la misma, dialogó con Diario Las Noticias sobre CASEMICA, una cámara que vela por cada uno de los actores locales en la búsqueda de representarlos frente a las empresas exploradoras y que estás puedan contratar mano de obras locales.

Actualmente la cámara está compuesta por 20 miembros, donde cada uno se desempeña en distintos rubros, además hay gente que se integró hace poco de Barreal, aclaró Amín.

El presidente de la cámara de servicios mineros de Calingasta, también resaltó que al no tener una minería extractiva, sino exploratoria hace que muchas empresas tengan una visión cargada de prejuicios por ser locales, porque la calidad no sería la misma, pero si se busca generar asociativismo entre todos, se podría generar una economía sustentable para todos los actores involucrados, remarco.

Es también ese pedido que se vio plasmado en el Acuerdo San Juan, frente a las autoridades de la provincia, para

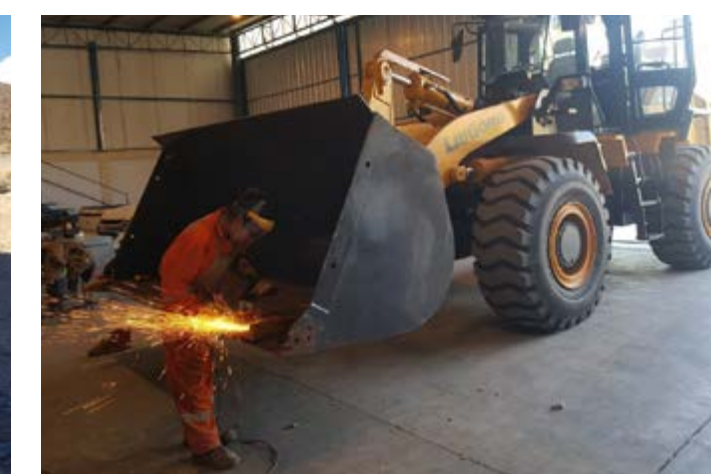

que se tengan en cuenta a las cámaras involucradas, pudiendo trabajar en igualdad de oportunidades al unísono, sin diferencias ni distinciones de algún tipo.

“Privilegiar lo local y las zonas de impacto, luego de eso, las distribuciones hacia afuera. Que hayan cláusulas plasmadas que puedan avalarnos y ayudar a los departamentos que se ven también

integrados a la minería como Valle Fértil, Iglesia, y por supuesto Calingasta” mencionó el presidente de la Cámara de servicios mineros y afines.



# Una sólo minera es la propietaria de Hualilán en San Juan tras comprar el 100% de sus acciones

La minera Challenger Exploration (CEL) adquirió el 75% restante de participación en el proyecto sanjuanino Hualilán, ubicado en Ullum. La empresa tenía hasta ahora el 25% de participación, y tras los resultados exploratorios conseguidos, decidió hacer uso de su derecho legal y aumentar su participación. De esta forma ahora CEL tiene el 100% del paquete accionario, es la única propietaria de Hualilán.



Esta noticia desde el sector minero servirá como fortalecimiento para el desarrollo del proyecto de oro. Hualilán tiene muchos factores positivos entre ellos; está cerca, a pocos kilómetros de

la Capital, los sondeos exploratorios han revelado que a poca profundidad hay muy buena mineralización y además en su campaña exploratoria ocupa el 90% de proveedores y empleados

sanjuaninos.

El Director Gerente de CEL, Kris Knauer, dijo estar complacido por haber adquirido el 100% «de nuestro proyecto insignia Hualilán Gold» y asegu-

ró que esta consolidación «simplifica nuestra estructura de capital y aumenta significativamente la propuesta de valor de la compañía para los inversores».

## La importancia de la unión en el mundo minero de San Juan

Cuando la minería empezó a crecer a pasos agigantados en San Juan, comenzó a haber una puja desorganizada entre los proveedores. El Ministerio de Minería de San Juan, que preside el ingeniero Carlos Astudillo, intenta que se unan todos. Hay para todos, pero hay que capacitarse, adquirir maquinarias, y comunicarse. El compre sanjuanino es valido siempre y cuando haya que comprar, porque si no hay para comprar en la provincia, las mineras van a comprar afuera.

Si se unan los proveedores pueden ser más fuertes y que todo quede en San Juan. Si ellos están desunidos, se la llevan los proveedores de afuera. Proveedores sanjuaninos, establecidos y con buenas máquinas podrían satisfacer las necesidades de la minería provincial incluso pueden prestar servicio en otras provincias.

Debe haber un entendimiento y una permanente comunicación entre proveedores, cámaras y el ministerio, para entender las necesidades del mundo minero sanjuanino y poder satisfacerlas dentro de la provincia.

Los sanjuaninos tenemos minería y la minería está para trabajarla. Las tierras las tenemos, hay que invertir, explorar y trabajar en ellas. Los minerales los tenemos y los proveedores también, solo falta organizarse.

La iniciativa se hizo ver, ya que el Ministerio de Minería organizó un encuentro entre todos los actores del mundo minero; prestadores, proveedores, cámaras y empresas, con la intención de buscar el crecimiento de estos. De este encuentro también participaron Banco Nación y Banco San Juan que pusieron a disposición créditos para que proveedores puedan invertir en su crecimiento y así satisfacer las necesidades mineras



locales. El Banco San Juan con tasas subsidiadas por la provincia.

Como bien dijo el titular de la cartera de Minería: "En conjunto podemos impulsar el desarrollo de la provincia de San Juan. El potencial es enorme, y los beneficios que la actividad puede traer para la sociedad sanjuanina, también.

Diseñemos y planifiquemos este futuro para todos. Separados no se llega a buen puerto, pero si estamos juntos podremos avanzar hacia ese San Juan que queremos".

Planificar el presente que viene en la actividad minera es una acción estratégica que, por directivas del Gober-

nador de la Provincia, el Ministerio de Minería ha comenzado a trabajar con firmeza para solidificar las relaciones de negocios con afirmación de la licencia para operar de toda la actividad y en donde los proveedores cumplen un rol fundamental por su cercanía a las comunidades.

# Enfocados en la creación de valor compartido de la actividad minera



CAMARA MINERA de SAN JUAN

Esteban Echeverría 526 sur - Capital - San Juan - Tel/Fax: 0264 4229109

Propender el desarrollo del sector de la construcción y sus empresas, colaborando con los poderes públicos y entidades privadas. Mejorar las condiciones de trabajo, alcanzar una relación armónica entre capital y trabajo, lograr un ordenamiento legal, reglamentario y normativo de apropiada aplicación.

"La Industria de la Construcción constituye uno de los principales instrumentos para la salida de cualquier crisis económica que pueda afectar al país, sentando las bases para un real crecimiento productivo y un desarrollo económico sustentable"

Saludamos a los hombres y mujeres que engrandecen la industria minera dando valor a la riqueza de nuestro suelo.



MAPAL SACIA  
SUCESIÓN DIAMANTE GIULIANI  
CONSTRUCCIONES IVICA  
Y A. DUMANDZIC S.A.  
CONSTRUCCIONES SCOP S.A.  
PERFIL S.R.L.  
SIGMA S.A.  
GALVARINI & ASOCIADOS  
CONSTRUCCIONES S.A.  
SUCESIÓN DE OSCAR MENIN  
ING. JULIO NACUSI  
CONSTRUCCIONES SRL  
CICON S.R.L.

ING. CÉSAR BORREGO S.R.L.  
VALDIVIESO Y DEBANDI S.R.L.  
CONSTRUCTORA SAT S.R.L.  
PANACAN S.R.L.  
SENDA S.R.L.  
TERUSI CONSTRUCCIONES S.A.  
DICON SRL  
DAZ CONSTRUCCIONES S.R.L.  
SENCO S.R.L.  
BILBAO CONSTRUCCIONES S.R.L.  
CONSTRUCCIONES ANDINA S.R.L.  
ALFA CODELO S.A.

MILIAR S.R.L.  
CONSULTORA G&M S.R.L.  
ASFA S.R.L.  
FEDERICO HNOS S.A.  
BTZ MINERA S.A.  
CHICONI S.R.L.  
ALADE S.R.L.  
MACRO CONSTRUCCIONES S.R.L.  
ING. JORGE MANUEL RODRÍGUEZ  
CONST. Y DISEÑOS  
NIVEL CONSTRUCCIONES S.R.L.  
SOLIGOR S.R.L.

PIRQA DESARROLLOS  
INMOBILIARIOS S.R.L.  
ARMEGOM S.A.  
RESERV SRL  
CONSTRUMIN S.R.L.  
JLM S.A.  
SOSTÉN S.A.  
JORGE LORENZO FURLANI  
ACEM S.A.  
ALUMETAL SA  
CERRO AMARILLO



CÁMARA ARGENTINA DE LA CONSTRUCCIÓN  
DELEGACIÓN SAN JUAN



# Proyecto de exploración minera Los Azules: minera canadiense busca gestionar financiamientos privados por US\$80 millones

McEwen Mining anunció que puso en marcha una operación de financiamiento privada, sin intermediarios, de hasta 8 millones de acciones ordinarias de su nueva subsidiaria McEwen Copper Inc., a un precio de USD 10.00 cada una, para avanzar en el proyecto de cobre Los Azules, en la provincia de San Juan, Argentina.



Rob McEwen, presidente y propietario principal de McEwen Mining, se ha comprometido a realizar un pedido principal para comprar el 50% de la oferta. Su corporación de inversión, Evanachan Ltd., compraría cuatro millones de acciones y está preparada para cerrar esta parte de la oferta de inmediato.

La suscripción de los cuatro millones de acciones restantes está disponible para inversionistas acreditados calificados, sujeto a una inversión mínima de USD 2 millones y otras condiciones. Suponiendo que se complete el monto total de la oferta, McEwen Mining se convertiría en el accionista controlador y poseería el 68.6% de McEwen Copper. Los nuevos inversores poseerían el 31.4%.

La minera canadiense tiene la intención de buscar una cotización pública

inicial dentro de los 12 meses posteriores al cierre de esta oferta. Las ganancias de la oferta serán utilizadas exclusivamente por McEwen Copper para hacer avanzar el proyecto Los Azules a un estudio de prefactibilidad. Asimismo, las ganancias también se asignarán para la construcción de una nueva carretera de acceso al proyecto durante todo el año, perforación de exploración tanto en Los Azules como en Elder Creek, permisos ambientales y relaciones con la comunidad, así como propósitos corporativos generales.

### EL DATO

Los Azules es un proyecto avanzado de exploración de cobre pórfido a gran escala ubicado en el cinturón de cobre de la Cordillera de los Andes, a unos 90 km al norte del proyecto El Pachón (de Glencore) y cerca de la frontera con



Chile. Elder Creek es un proyecto de exploración de pórfido de cobre y oro en etapa

inicial ubicado en el norte de Nevada, situado a 9 km del complejo minero Marigold de SSR Mining.

# Los trabajadores mineros tienen los sueldos privados más altos del país

La devaluación y la inflación reabrieron la discusión por el poder adquisitivo del salario y las negociaciones paritarias. Sin embargo, no todos los asalariados tienen la misma situación. Los trabajadores que se dedican a la minería ocupan el podio de la lista entre los empleos mejor pagados en el país. Así surge de los datos oficiales del Ministerio de Trabajo.

Aquí se observan diferencias en 14 rubros analizados, que incluyen distintas industrias, la construcción, el comercio, actividades financieras, enseñanza y servicios sociales y de salud, entre otros.

El ranking lo lidera el grupo de trabajadores de la explotación de minas y canteras. Allí están los mineros, pero también los petroleros. Le sigue el rubro de suministro de electricidad, gas y agua (enrolados en las empresas de servicios públicos, principalmente).

En contrapartida, los trabajadores que menos ganan son los que se desempeñan en hoteles y restaurantes, y agricultura, ganadería, caza y silvicultura. Luego están los trabajadores de enseñanza.

“En la medida en que haya una inversión de capital físico muy fuerte, como maquinaria, la remuneración va a ser más alta. Por eso, explotación de minas tiene salarios más altos. La otra clave es el capital humano”, sostuvieron en el Ministerio de Trabajo. “También influye la cantidad de horas. En el sector hotelero y restaurantes, que tiene trabajos part-time, hay muchos jóvenes de poca antigüedad y poca calificación. Después, hay que distinguir si se trata de empresas con mayores ventas o mayor valor agregado”, completaron. Además, trabajadores mineros trabajan en condiciones extremas, con temperaturas que descienden a los -20 grados bajo cero,



pasan días y semanas sin ver a sus seres queridos y cumplen con larguísima jornadas de trabajo.

Martin Alfie, economista de la consultora Radar, entiende que la diferencia salarial entre las distintas actividades radica en “la elevada heterogeneidad de la estructura productiva argentina”. Pero también depende del tamaño de las compañías. “En general hay una correlación positiva entre el tamaño

promedio de las empresas y el nivel salarial. Y hay que tener en cuenta la capacidad de negociación de los sindicatos”, contó.

En el sector de minería e hidrocarburos, los salarios están atados a precios internacionales y jornadas laborales especiales. Martín Kalos, director de Epyca, manifestó que esta actividad “siempre tuvo salarios por encima del promedio tanto por su capacidad sindi-

cal como por la dificultad de compensar a los trabajadores, que están apartados en lugares como la cordillera y el sur”. Además, hay regímenes laborales especiales, por ejemplo, de cinco días de trabajo, de jornadas intensas y tanto minería como petróleo y gas son actividades ligadas a la exportación. “Hay una riqueza natural que tienen márgenes de ganancia muy grande respecto a la extracción”, dijo Kalos.

Las Noticias Mineras

UN NUEVO SUPLEMENTO CON TODA LA INFORMACIÓN MINERIA.

www.diariolasnoticias.com

SIEMPRE AL LADO DE TODOS LOS TRABAJADORES MINEROS QUE HACEN POSIBLE EL PROGRESO Y EL DESARROLLO ECONÓMICO Y SOCIAL DE LA PROVINCIA. SEGUIMOS APOSTANDO A ESTA INDUSTRIA PUJANTE EN SAN JUAN.

ASIJEMIN

Asociación Sindical del Personal Técnico Profesional y Jerárquico de la Actividad Minera Argentina

36 años informando a San Juan, al país, y ahora al mundo!!!

www.diariolasnoticias.com



## Continúan los trabajos de perforación en El Fierro, ubicado en el departamento de Iglesia

Sable Resources lleva a cabo un programa de perforación altamente alentador en El Fierro, un emprendimiento con trabajos realizados en el pasado, lo que confirma una tendencia que se acrecienta en la provincia de San Juan con otros ejemplos como Hualilán (Challenger Exploration) y San Francisco (Turmalina Metals). Mientras tanto, en el proyecto Don Julio, ha suscripto un acuerdo con South32, uno de los más importantes operadores mineros mundiales.

Sable Resources se encuentra en el marco de una importante campaña perforatoria en El Fierro ¿En qué consiste ese programa y cuáles es el objetivo?

El programa de perforación inició en febrero y acaba de terminar con un total de 3.300 metros distribuidos en 25 pozos. Pudimos probar las tres principales zonas del proyecto: Fierro Bajo, Fierro Alto, y La Verde así como perforar dos pozos en una nueva zona recientemente descubierta llamada Lagunitas. Hemos recibido y publicado resultados de 11 pozos y tenemos más de 700 muestras de perforación siendo analizadas en el laboratorio. Paralelo al programa de perforación durante todo el verano realizamos otras actividades de exploración como muestreo de suelos, geofísica, y mapeo geológico.

¿Los resultados obtenidos en El Fierro a este momento, son más alentadores de lo que esperaban?

Los resultados que hemos recibido hasta el momento son alentadores y pensamos que garantizan una segunda campaña de perforación el próximo verano. Estamos tratando de entender y probar un sistema grande como El Fierro, así que tenemos algunos pozos mejores que otros. Aún tenemos una gran cantidad de muestras en el laboratorio, así que esperamos contar con más intersecciones de alta ley para publicar en las próximas semanas. Hasta ahora los resultados muestran valores similares a los de superficie y en ocasiones más altos como en el caso de La Verde donde



hemos observado un incremento en los valores de oro en los pozos recibidos, con valores hasta de 49 g/t en el pozo 8 y hasta de 23 g/t en trincheras.

¿Cómo definiría el perfil geológico de las áreas mineralizadas de El Fierro (Fierro Alto, Fierro Bajo, La Verde)?

El Fierro es un sistema de vetas epitermales de sulfuración intermedia hospedadas en rocas Paleozoicas y Miocenas. Las vetas son ricas en plata, plomo, zinc y en el caso de La Verde y Fierro Alto también contienen buenos valores de oro. En las cuatro zonas que conoce-

mos sumamos más de 8 km de vetas en rumbo y un total de 8,5 km por 5,5 km de footprint. Aunque el estilo es diferente, nuestros estudios muestran que la edad de la mineralización es similar a Filo del Sol que se encuentra aproximadamente 100 km al norte

En su opinión, ¿el avance en áreas históricas poco desarrolladas como El Fierro es una tendencia que se observa en diferentes jurisdicciones?

Explorar en zonas con minería histórica siempre ha sido una estrategia para muchas compañías. El éxito que estamos

teniendo en El Fierro, así como el caso de Challenger en Hualilán y Turmalina Metals en San Francisco demuestran que puede funcionar en la provincia de San Juan. A pesar de eso, nuestros otros dos proyectos Don Julio y La Poncha tienen muy buenas posibilidades de un buen descubrimiento sin tener presencia de minería histórica.

¿Cuál es la actualidad en Don Julio? ¿El acuerdo con South32 invita a pensar en el potencial de este emprendimiento?

South32 es una gran compañía que cuenta con 10 minas activas a nivel global. Tener un socio de este calibre demuestra el potencial geológico del proyecto y la confianza en nuestro equipo de exploración. Don Julio es un proyecto grande y complejo, con mucha alteración y múltiples targets de diferentes estilos. Acabamos de finalizar 400 km de magnetometría con drone y la combinación de estos datos con la geoquímica y el mapeo que hemos realizado durante los últimos dos años nos va a ayudar a definir los targets de perforación para el próximo verano

¿Considera que el aumento en la cotización de los metales preciosos y metales base alienta a invertir en el sector explorador? ¿Cómo se sitúa Sable Resources en este escenario?

Sin duda alguna el aumento de precios de los metales trae con los tiempos mejores posibilidades de financiar tareas de alto riesgo de inversión como es la exploración. En este momento, Sable Resources posee recursos económicos para avanzar los programas que tenemos planeados, pero si las condiciones se dan es posible que hagamos un nuevo financiamiento para fortalecer nuestra posición.



## Marcelo Mena Muñoz de ASIJEMIN, se reunió con el Secretario de Minería de la Nación Alberto Hensel

En la ciudad de Buenos Aires, el Secretario de Minería de la Nación, recibió al secretario general, Marcelo Mena Muñoz, quienes fortalecieron las relaciones institucionales respecto al apoyo de la actividad deportiva que realiza el sindicato para las y los trabajadores mineros y el público en general.

Ambos representantes del sector minero coincidieron en trabajar en conjunto y promover la actividad deportiva, física, educativa, social y saludable en cada trabajador minero.

Actualmente, ASIJEMIN desarrolla eventos recreativos y deportivos llamados "Liga Minera de Fútbol", cuyo objetivo principal es la inclusión social y cultural de todos y todas sus participantes, por eso el apoyo y el trabajo en conjunto con la cartera máxima de la Secretaría de Minería del país.

ASIJEMIN, congrega en cada evento deportivo la participación de 400 trabajadores, y con la apertura del torneo femenino próximamente, jugarán alrededor de 600 personas (entre hombres y mujeres) que pertenecen directamente e indirectamente a la industria minera de Argentina.



www.diariolasnoticias.com

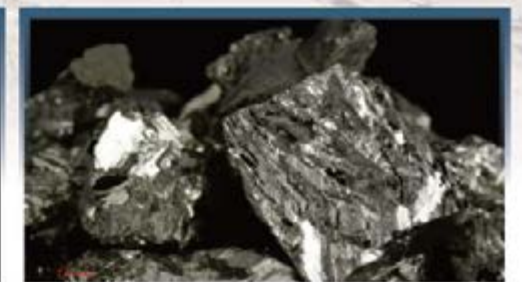

COMPAÑÍA MINERA PIUQUENES S.A.





**Somos una organización profesional moderna y flexible,  
con cuadros técnicos capaces de dirigir obras  
de gran complejidad. Nos respaldan más de 65 años  
de trayectoria en la construcción y dirección de obras**

**PANEDILE**  
GRANDES OBRAS